

RAPORT
O STANIE GMINY SUŁÓW
ZA ROK 2019

Urząd Gminy Sułów

Sułów 63

22-448 Sułów

tel. 84 682 62 02 fax 84 682 62 27

e-mail ug@sulow.pl

www.bip.sulow.pl

www.sulow.pl

Szanowni Państwo

Sejm RP ustawą z dnia 11 stycznia 2018r. *o zmianie niektórych ustaw w celu zwiększenia udziału obywateli w procesie wybierania, funkcjonowania i kontrolowania niektórych organów publicznych* (Dz. U. z 2018r. poz. 130), wprowadził nowe rozwiązanie prawne które ma stanowić podsumowanie pracy Wójta w poprzednim roku kalendarzowym w zakresie realizacji polityk, programów i strategii oraz wykonywania zadań własnych Gminy i zleconych przez administrację rządową.

Głównym zamierzeniem ustawodawcy było zapoznanie mieszkańców gminy z działalnością Wójta Gminy jako organu wykonawczego, sytuacją ekonomiczną i społeczną gminy oraz umożliwienie im wypowiedzenia się w istotnych sprawach ważnych dla społeczności lokalnych.

Raport został opracowany zgodnie ze stanem na dzień 31 grudnia 2019r. i zawiera najważniejsze informacje zgromadzone od pracowników Urzędu Gminy w Sułowie i jednostek organizacyjnych Gminy Sułów.

Wójt Gminy Sułów

Leon Bulak

1. CHARAKTERYSTYKA GMINY.

1.1 Położenie i charakterystyka geograficzno – społeczna.

Gmina Sułów położona jest w północno – zachodniej części powiatu zamojskiego. Geograficznie jest częścią Roztocza Zachodniego oraz Padołu Zamojskiego. Posiada bardzo duże walory przyrodnicze. Na jej terenie znajdują się dwa obszary chronione w ramach programu Natura 2000, „Dolina Łętowni” (ochrona siedliskowa) oraz „Ostoja Nieliska” (ochrona gatunkowa ptaków). Część gminy objęta jest ponadto ochroną krajobrazu w ramach Szczebrzeszyńskiego Parku Krajobrazowego. We wschodniej części Gminy znajduje się zbiornik wodny Nielisz. Uwarunkowania geograficzną i przyrodnicze determinują rozwój gminy, z jednej strony są szansą na rozwój turystyki, z drugiej jednak ograniczają rozwój przemysłu i nadają jej charakter typowo rolniczy.

Gmina Sułów zajmuje 93,48 km² i na dzień 31 grudnia 2019r. była zamieszkiwana przez 4559 mieszkańców (w tym 2377 kobiet i 2182 mężczyzn). Sąsiaduje z gminami Szczebrzeszyn, Radecznica , Turobin, Rudnik i Nielisz.

1.2 Władze gminy

Rada Gminy Sułów jest organem uchwałodawczym i kontrolnym. W skład rady wchodzi 15 radnych wybieranych w okręgach jednomandatowych na 5-cio letnią kadencję.

Wójt Gminy jest organem wykonawczym, kieruje bieżącymi sprawami gminy i reprezentuje ją na zewnątrz. Wybierany jest w wyborach powszechnych, równych i bezpośrednich w tajnym głosowaniu na 5-cio letnią kadencję. Swoje zadania realizuje przy pomocy urzędu gminy i jednostek organizacyjnych gminy.

W wyniku wyborów samorządowych które odbyły się w dniu 21 października 2018r. na 5-cio letnią kadencję Wójtem Gminy Sułów ponownie został wybrany Pan Leon Bulak.

1.3 Sołectwa

Zgodnie ze statutem Gmina Sułów pod względem administracyjnym jest podzielona na 15 sołectw:

Deszkowice Drugie, Deszkowice Piewsze, Kawęczyn – Kolonia, Kitów, Kulików, Michałów, Rozłopy, Rozłopy – Kolonia, Sąsiadka, Sułowiec, Sułów, Sułów – Kolonia, Sułówek, Tworyczów i Żrebce.

1.4 Podjęte uchwały i ich realizacja

Szczegółowy wykaz uchwał Rady Gminy Sułów za 2019r. wraz z ich treścią jest dostępny na BIP Urzędu Gminy Sułów i z tych względów nie jest wymieniony w tym raporcie.

Realizacja w/w uchwał była prowadzona stosownie do zawartych w nich unormowań tj.:

1. Pomoc finansowa i rzeczowa dla sąsiednich gmin i powiatu zamojskiego udzielana była w wysokościach przyznanych w uchwałach.
2. Naliczanie i egzekwowanie wszystkich podatków i opłat następowało według stawek wynikających z przyjętych uchwał.
3. Uchwały budżetowe wraz ze zmianami wprowadzonymi w trakcie roku zostały wykonane zgodnie z zasadami wynikającymi z ustawy o finansach publicznych. Wydatki realizowane były w sposób celowy i oszczędny, z zachowaniem zasady uzyskiwania najlepszych efektów przy minimalizowaniu nakładów.

L.p.	Nazwa i tytuł uchwały	Zakres realizacji uchwały w roku 2019	Czy działanie zostało zrealizowane	Uwagi
1	IV/22/2019 z dnia 25 stycznia 2019r. w sprawie Wieloletniego Programu Inwestycyjnego Gminy Sułów na lata 2016-2021	Cel: przyjęcie nowego zadania inwestycyjnego.	Częściowo	Realizacja pozostałych zadań w ramach uchwały przewidziana na kolejne lata zgodnie z dokumentem
		Osiągnięte efekty: przyjęcie nowego zadania inwestycyjnego do realizacji w latach 2016 – 2021.		
		Źródło finansowania: środki własne gminy, fundusze europejski i budżet państwa.		
2	IV/23/2019 z dnia 25 stycznia 2019r. w sprawie zmiany Wieloletniej Prognozy Finansowej	Cel: przyjęcie nowego zadania inwestycyjnego.	Częściowo	Realizacja pozostałych zadań w ramach uchwały przewidziana na
		Osiągnięte efekty: dokonanie zmian w WPF na lata 2019 –		

		2034.		kolejne lata zgodnie z dokumentem
		Źródło finansowania: środki własne gminy, fundusze europejski i budżet państwa.		
3	IV/24/2019 z dnia 25 stycznia 2019r. w sprawie wprowadzenia zmian w uchwale budżetowej na 2019 rok	Cel: przyjęcie zmian w uchwale budżetowej.	Tak	
		Osiągnięte efekty: zmiana dochodów i wydatków w uchwale budżetowej na 2019r.		
		Źródło finansowania: środki własne gminy, fundusze europejski i budżet państwa.		
4	IV/25/2019 z dnia 25 stycznia 2019r. w sprawie zmiany uchwały Nr II/5/2018 Rady Gminy Sułów z dnia 14 grudnia 2018 r. w sprawie uchwalenia Statutu Gminy Sułów	Cel: aktualizacja przepisów uchwały.	Tak	
		Osiągnięte efekty: dostosowanie przepisów uchwały do aktualnego stanu prawnego.		
		Źródło finansowania: nie dotyczy		
5	IV/26/2019 z dnia 25 stycznia 2019r. w sprawie zmiany uchwały nr 111/15/2018 Rady Gminy Sułów z dnia 28 grudnia 2018 r. w sprawie określenia szczegółowych zasad wnoszenia inicjatyw obywatelskich, zasad tworzenia komitetów inicjatyw uchwałodawczych, zasad promocji obywatelskich inicjatyw uchwałodawczych i formalnych wymogów, jakim muszą odpowiadać składane projekty	Cel: aktualizacja przepisów uchwały.	Tak	
		Osiągnięte efekty: dostosowanie przepisów uchwały do aktualnego stanu prawnego.		
		Źródło finansowania: nie dotyczy.		
6	IV/27/2019 z dnia 25 stycznia 2019r. w sprawie uchwalenia Regulaminu dostarczania wody na terenie Gminy Sułów	Cel: uregulowanie zasad dostarczania wody na terenie gminy.	Częściowo	Uchwała bezterminowa
		Osiągnięte efekty: dostosowanie przepisów uchwały do aktualnego stanu prawnego.		
		Źródło finansowania: nie		

		dotyczy.		
7	IV/28/2019 z dnia 25 stycznia 2019r. w sprawie ustalenia składu osobowego Stałych Komisji Rady Gminy Sułów	<p>Cel: wykonanie przepisów prawa</p> <p>Osiągnięte efekty: ustalenie składu osobowego komisji stałych rady gminy</p> <p>Źródło finansowania: nie dotyczy.</p>	Tak	
8	IV/29/2019 z dnia 25 stycznia 2019r. w sprawie przyjęcia zadań z zakresu administracji rządowej na rok 2019 w zakresie utrzymania grobów i cmentarzy wojennych na terenie gminy Sułów	<p>Cel: przejęcia zadania wojewody dotyczącego utrzymania cmentarzy wojennych.</p> <p>Osiągnięte efekty: uzyskanie dotacji z przeznaczeniem na uporządkowanie i oznakowanie cmentarzy wojennych</p> <p>Źródło finansowania: budżet państwa i środki własne gminy.</p>	Tak	
9	IV/30/2019 z dnia 25 stycznia 2019r. w sprawie ustalenia kwoty dotacji na 2019 rok przypadającej na jedną osobę będącą uczestnikiem lub pracownikiem Centrum Integracji Społecznej w Nieliszu	<p>Cel: umożliwienie zatrudnienia mieszkańcom gminy Sułów w CIS Nielisz.</p> <p>Osiągnięte efekty: uczestnictwo jednej osoby w pracach organizowanych przez CIS.</p> <p>Źródło finansowania: środki własne gminy.</p>	Tak	
10	IV/31/2019 z dnia 25 stycznia 2019r. w sprawie zatwierdzenia planu pracy Rady Gminy Sułów, planu kontroli Komisji Rewizyjnej i planów pracy komisji stałych Rady Gminy Sułów na rok 2019	<p>Cel: wykonanie przepisów prawa.</p> <p>Osiągnięte efekty: zatwierdzenie planów pracy komisji stałych rady gminy.</p> <p>Źródło finansowania: nie dotyczy.</p>	Tak	
11	V/32/2019 z dnia 26 lutego 2019r. w sprawie zmiany Wieloletniego Programu Inwestycyjnego Gminy Sułów na lata 2016-2021	<p>Cel: przyjęcie nowego zadania inwestycyjnego.</p> <p>Osiągnięte efekty: przyjęcie nowego zadania inwestycyjnego do realizacji w latach 2016 – 2021.</p> <p>Źródło finansowania: środki własne gminy, fundusze europejski i budżet państwa.</p>	Częściowo	Realizacja pozostałych zadań w ramach uchwały przewidziana na kolejne lata zgodnie z dokumentem
12	V/33/2019 z dnia 26 lutego	Cel: zmiana kategorii drogi w	Tak	

	2019r. w sprawie zaliczenia drogi do kategorii dróg gminnych	<p>celu umożliwienia ubiegania się przez gminę o środki zewnętrzne..</p> <p>Osiągnięte efekty: zmiana kategorii drogi gminnej</p> <p>Źródło finansowania: nie dotyczy.</p>		
13	V/34/2019 z dnia 26 lutego 2019r. w sprawie zmiany Wieloletniej Prognozy Finansowej	<p>Cel: przyjęcie nowego zadania inwestycyjnego.</p> <p>Osiągnięte efekty: dokonanie zmian w WPF na lata 2019 – 2034.</p> <p>Źródło finansowania: środki własne gminy, fundusze europejski i budżet państwa</p>	Częściowo	Realizacja pozostałych zadań w ramach uchwały przewidziana na kolejne lata zgodnie z dokumentem
14	V/35/2019 z dnia 26 lutego 2019r. w sprawie wprowadzenia zmian w uchwale budżetowej na 2019 rok	<p>Cel: przyjęcie zmian w uchwale budżetowe.</p> <p>Osiągnięte efekty: zmiana dochodów i wydatków w uchwale budżetowej na 2019r.</p> <p>Źródło finansowania: środki własne gminy, fundusze europejski i budżet państwa.</p>	Tak	
15	V/36/2019 z dnia 26 lutego 2019r. w sprawie uchylenia Uchwały Nr IV/30 /2019 Rady Gminy Sulów z dnia 1 lutego 2019 roku w sprawie ustalenia kwoty dotacji na 2019 rok przypadającej na jedną osobę będącą uczestnikiem lub pracownikiem Centrum Integracji Społecznej w Nieliszu	<p>Cel: uchylenie uchwały.</p> <p>Osiągnięte efekty: uchylenie uchwały w związku ze zmianą przepisów prawa.</p> <p>Źródło finansowania: nie dotyczy.</p>	Tak	
16	VI/37/2019 z dnia 29 marca 2019r. w sprawie przyjęcia Programu opieki nad zwierzętami bezdomnymi oraz zapobieganie bezdomności zwierząt na terenie Gminy Sulów w 2019 roku	<p>Cel: ustalenie zasad opieki nad zwierzętami i określenie środków finansowych przeznaczonych na realizację zadania.</p> <p>Osiągnięte efekty: realizacja zadań określonych w programie oraz zadań określonych w ustawie o ochronie zwierząt.</p>	tak	

		Źródło finansowania: środki własne gminy.		
17	VI/38/2019 z dnia 29 marca 2019r. w sprawie zaliczenia drogi do kategorii dróg gminnych	Cel: zmiana kategorii drogi w celu umożliwienia ubiegania się przez gminę o środki zewnętrzne. Osiągnięte efekty: zmiana kategorii drogi gminnej. Źródło finansowania: nie dotyczy.	Tak	
18	VI/39/2019 z dnia 29 marca 2019r. w sprawie ustalenia szczegółowych zasad ponoszenia odpłatności za pobyt w ośrodkach wsparcia i mieszkaniach chronionych mieszkańców Gminy Sulów	Cel: ustalenie zasad odpłatności za pobyt mieszkańców gminy w ośrodkach i mieszkaniach chronionych. Osiągnięte efekty: ustalono zasady odpłatności. Źródło finansowania: nie dotyczy.	Częściowo	Uchwała obejmuje okres dłuższy niż jeden rok.
19	VI/40/2019 z dnia 29 marca 2019r. w sprawie określenia jednostek budżetowych gromadzących dochody na wydzielonym rachunku, źródeł tych dochodów i ich przeznaczenia oraz sposobu i trybu sporządzania planu finansowego dochodów i wydatków nimi finansowanych, dokonywania w nim zmian i ich zatwierdzania	Cel: dostosowanie przepisów uchwały do aktualnego stanu prawnego i sieci szkół. Osiągnięte efekty: ustalono katalog dochodów jakie mogą uzyskiwać jednostki oświatowe i wydatków na które mogą być przeznaczone pozyskane środki.. Źródło finansowania: nie dotyczy.	tak	
20	VI/41/2019 z dnia 29 marca 2019r. w sprawie zmiany Wieloletniej Prognozy Finansowej	Cel: zmiana okresu realizacji zadania inwestycyjnego. Osiągnięte efekty: dokonanie zmian w WPF na lata 2019 – 2034. Źródło finansowania: środki własne gminy, fundusze europejski i budżet państwa	częściowo	Realizacja pozostałych zadań w ramach uchwały przewidziana na kolejne lata zgodnie z dokumentem
21	VI/42/2019 z dnia 29 marca 2019r. w sprawie	Cel: przyjęcie zmian w uchwale budżetowe.	tak	

	wprowadzenia zmian w uchwale budżetowej na 2019 rok	<p>Osiągnięte efekty: zmiana dochodów i wydatków w uchwale budżetowej na 2019r.</p> <p>Źródło finansowania: środki własne gminy, fundusze europejski i budżet państwa.</p>		
22	VII/43/2019 z dnia 4 kwietnia 2019r. w sprawie zmiany Wieloletniej Prognozy Finansowej	<p>Cel: zmiana okresu realizacji zadania inwestycyjnego.</p> <p>Osiągnięte efekty: dokonanie zmian w WPF na lata 2019 – 2034.</p> <p>Źródło finansowania: środki własne gminy, fundusze europejski i budżet państwa</p>	częściowo	Realizacja pozostałych zadań w ramach uchwały przewidziana na kolejne lata zgodnie z dokumentem
23	VII/44/2019 z dnia 4 kwietnia 2019r. w sprawie wprowadzenia zmian w uchwale budżetowej na 2019 rok	<p>Cel: przyjęcie zmian w uchwale budżetowe.</p> <p>Osiągnięte efekty: zmiana dochodów i wydatków w uchwale budżetowej na 2019r.</p> <p>Źródło finansowania: środki własne gminy, fundusze europejski i budżet państwa.</p>	Tak	
24	VII/45/2019 z dnia 4 kwietnia 2019r. w sprawie wyrażenia zgody na wydzierżawienie nieruchomości w trybie bez przetargowym na okres dłuższy niż 3 lata	<p>Cel: wyrażenie zgody na wydzierżawienie nieruchomości gminnej.</p> <p>Osiągnięte efekty: wydzierżawienie nieruchomości na okres dłuższy niż 3 lata</p> <p>Źródło finansowania: nie dotyczy.</p>	Tak	
25	VIII/46/2019 z dnia 11 czerwca 2019r. w sprawie udzielenia wotum zaufania Wójtowi Gminy za 2018 rok	<p>Cel: udzielenie Wójtowi Gminy Sulów wotum zaufania po rozpatrzeniu raportu o stanie gminy</p> <p>Osiągnięte efekty: udzielenie przez Radę Gminy Sulów Wójtowi Gminy wotum zaufania</p> <p>Źródło finansowania: nie dotyczy.</p>	Tak	
26	VIII/47/2019 z dnia 11 czerwca 2019r. w sprawie	<p>Cel: zatwierdzenie sprawozdania finansowego wraz ze sprawozdaniem z wykonania</p>	Tak	

	zatwierdzenia sprawozdania finansowego wraz ze sprawozdaniem z wykonania budżetu Gminy Sułów za 2018 r.	<p>budżetu Gminy Sułów za 2018r.</p> <p>Osiągnięte efekty: zatwierdzenie przez Radę Gminy Sułów sprawozdaniem z wykonania budżetu i sprawozdania finansowego Gminy Sułów za 2018r.</p> <p>Źródło finansowania: nie dotyczy.</p>		
27	VIII/48/2019 z dnia 11 czerwca 2019r. w sprawie udzielenia Wójtowi Gminy Sułów absolutorium z tytułu wykonania budżetu za 2018 r.	<p>Cel: udzielenie Wójtowi Gminy Sułów absolutorium z tytułu wykonania budżetu za 2018r.</p> <p>Osiągnięte efekty: udzielenie przez Radę Gminy Sułów Wójtowi Gminy absolutorium z tytułu wykonania budżetu za 2018r.</p> <p>Źródło finansowania: nie dotyczy.</p>	Tak	
28	VIII/49/2019 z dnia 11 czerwca 2019r. w sprawie ustalenia planu sieci publicznych szkół podstawowych oraz granic obwodów publicznych szkół podstawowych, mających siedzibę na obszarze Gminy Sułów	<p>Cel: dostosowanie sieci szkół w związku z likwidacją gimnazjów</p> <p>Osiągnięte efekty: ustalenie sieci szkół podstawowych oraz granic obwodów szkolnych</p> <p>Źródło finansowania: nie dotyczy.</p>	Tak	
29	VIII/50/2019 z dnia 11 czerwca 2019r. w sprawie zaliczenia drogi do kategorii dróg gminnych	<p>Cel: zmiana kategorii drogi w celu umożliwienia ubiegania się przez gminę o środki zewnętrzne.</p> <p>Osiągnięte efekty: zmiana kategorii drogi gminnej.</p> <p>Źródło finansowania: nie dotyczy.</p>	Tak	
30	VIII/51/2019 z dnia 11 czerwca 2019r. w sprawie udzielenia Powiatowi Zamojskiemu pomocy finansowej na realizację zadania publicznego	<p>Cel: udzielenie pomocy rzeczowej Powiatowi Zamojskiemu na realizację zadania „Remont odcinka drogi Powiatowej nr 3206L Żrebce – Michalów”</p> <p>Osiągnięte efekty: podjęcie uchwały w sprawie udzielenia</p>	Tak	

		pomocy rzeczowej Powiatowi Zamojskiemu		
		Źródło finansowania: środki własne gminy.		
31	VIII/52/2019 z dnia 11 czerwca 2019r. w sprawie udzielenia Powiatowi Zamojskiemu pomocy rzeczowej na realizację zadania publicznego	Cel: udzielenie pomocy rzeczowej Powiatowi Zamojskiemu z przeznaczeniem na budowę chodników przy drogach powiatowych w miejscowościach Deszkowice Pierwsze i Michałów	Tak	
		Osiągnięte efekty: podjęcie uchwały w sprawie udzielenia pomocy rzeczowej Powiatowi Zamojskiemu		
		Źródło finansowania: środki własne gminy.		
32	VIII/53/2019 z dnia 11 czerwca 2019r. w sprawie przystąpienia do sporządzenia projektu zmiany miejscowego planu zagospodarowania przestrzennego gminy Sułów	Cel: wprowadzenie zmian w miejscowym planie zagospodarowania przestrzennego gminy Sułów na podstawie wniosku mieszkańców	Częściowo	Zakończenie prac jest planowane na 2020r.
		Osiągnięte efekty: podjęcie uchwały w sprawie wprowadzenia zmian w miejscowym planie zagospodarowania przestrzennego gminy Sułów		
		Źródło finansowania: środki własne gminy.		
33	VIII/54/2019 z dnia 11 czerwca 2019r. w sprawie zmiany Wieloletniej Prognozy Finansowej	Cel: zmiana okresu realizacji zadania inwestycyjnego.	Częściowo	Realizacja pozostałych zadań w ramach uchwały przewidziana na kolejne lata zgodnie z dokumentem
		Osiągnięte efekty: dokonanie zmian w WPF na lata 2019 – 2034.		
		Źródło finansowania: środki własne gminy, fundusze europejski i budżet państwa		
34	VIII/55/2019 z dnia 11 czerwca 2019r. w sprawie wprowadzenia zmian w uchwale budżetowej na 2019 rok	Cel: przyjęcie zmian w uchwale budżetowej.	Tak	
		Osiągnięte efekty: zmiana dochodów i wydatków w uchwale budżetowej na 2019r.		
		Źródło finansowania: środki własne gminy, fundusze		

		europejski i budżet państwa		
35	VIII/56/2019 z dnia 11 czerwca 2019r. w sprawie powołania zespołu do zaopiniowania kandydatów na ławników	<p>Cel: dokonanie zaopiniowania kandydatów na ławników sądowych</p> <p>Osiągnięte efekty: powołanie komisji do zaopiniowania kandydatów na ławników</p> <p>Źródło finansowania: nie dotyczy.</p>	Tak	
36	IX/57/2019 z dnia 19 czerwca 2019r. w sprawie udzielenia Powiatowi Zamojskiemu pomocy finansowej na realizację zadania publicznego	<p>Cel: udzielenie pomocy rzeczowej Powiatowi Zamojskiemu na realizację zadania „Przebudowa mostu w miejscowości Kitów w ciągu drogi powiatowej nr 3203L Nielisz – Gruszka Duża Tworyczów w km 8+353 wraz z dojazdami na terenie gminy Sulów od km 8+440 do km 11+857 – ETAP II”</p> <p>Osiągnięte efekty: podjęcie uchwały w sprawie udzielenia pomocy rzeczowej Powiatowi Zamojskiemu</p> <p>Źródło finansowania: środki własne gminy.</p>	Tak	
37	IX/58/2019 z dnia 19 czerwca 2019r. w sprawie zmiany Wieloletniej Prognozy Finansowej	<p>Cel: zmiana okresu realizacji zadania inwestycyjnego.</p> <p>Osiągnięte efekty: dokonanie zmian w WPF na lata 2019 – 2034.</p> <p>Źródło finansowania: środki własne gminy, fundusze europejski i budżet państwa</p>	Częściowo	Realizacja pozostałych zadań w ramach uchwały przewidziana na kolejne lata zgodnie z dokumentem
38	IX/59/2019 z dnia 19 czerwca 2019r. w sprawie wprowadzenia zmian w uchwale budżetowej na 2019 r.	<p>Cel: przyjęcie zmian w uchwale budżetowej.</p> <p>Osiągnięte efekty: zmiana dochodów i wydatków w uchwale budżetowej na 2019r.</p> <p>Źródło finansowania: środki własne gminy, fundusze europejski i budżet państwa</p>	Tak	

39	X/60/2019 z dnia 29 lipca 2019r. w sprawie określenia wysokości opłat za korzystanie z wychowania przedszkolnego oraz warunków częściowego lub całkowitego zwolnienia z tych opłat w oddziałach przedszkolnych przy szkołach podstawowych prowadzonych przez Gminę Sułów	Cel: dostosowanie przepisów prawa miejscowego do uregulowań ustawowych	tak	
		Osiągnięte efekty: podjęcie uchwały o wysokości opłat za korzystanie z wychowania przedszkolnego		
		Źródło finansowania: nie dotyczy.		
40	X/61/2019 z dnia 29 lipca 2019r. w sprawie zmiany statutu Gminnej Biblioteki Publicznej im. Feliksy Poździk w Sułowie	Cel: nowelizacja statutu GBP im. Feliksy Poździk w Sułowie.	Tak	
		Osiągnięte efekty: rozszerzenie działalności biblioteki o inne obszary niż kultura lecz w zakresie zbieżnym z działalnością statutową		
		Źródło finansowania: nie dotyczy.		
41	X/62/2019 z dnia 29 lipca 2019r. w sprawie uchwalenia zmiany studium uwarunkowań i kierunków zagospodarowania przestrzennego gminy Sułów dla wybranych obszarów w gminie	Cel: zmiany studium uwarunkowań i kierunków zagospodarowania przestrzennego gminy Sułów dla wybranych obszarów w gminie.	tak	
		Osiągnięte efekty: uchwalenie zmiany studium dla 16 obszarów położonych na terenie gminy		
		Źródło finansowania: nie dotyczy.		
42	X/63/2019 z dnia 29 lipca 2019r. w sprawie zmiany Wieloletniego Programu Inwestycyjnego Gminy Sułów na lata 2016-2021	Cel: przyjęcie nowego zadania inwestycyjnego.	Częściowo	Realizacja pozostałych zadań w ramach uchwały przewidziana na kolejne lata zgodnie z dokumentem
		Osiągnięte efekty: przyjęcie nowego zadania inwestycyjnego do realizacji w latach 2016 – 2021.		
		Źródło finansowania: środki własne gminy, fundusze europejski i budżet państwa.		

43	X/64/2019 z dnia 29 lipca 2019r. w sprawie zmiany Wieloletniej Prognozy Finansowej	Cel: zmiana okresu realizacji zadania inwestycyjnego.	Częściowo	Realizacja pozostałych zadań w ramach uchwały przewidziana na kolejne lata zgodnie z dokumentem
		Osiągnięte efekty: dokonanie zmian w WPF na lata 2019 – 2034.		
		Źródło finansowania: środki własne gminy, fundusze europejski i budżet państwa		
44	X/65/2019 z dnia 29 lipca 2019r. w sprawie wprowadzenia zmian w uchwale budżetowej na 2019 rok	Cel: przyjęcie zmian w uchwale budżetowe.	Tak	
		Osiągnięte efekty: zmiana dochodów i wydatków w uchwale budżetowej na 2019r.		
		Źródło finansowania: środki własne gminy, fundusze europejski i budżet państwa		
45	XI/66/2019 z dnia 28 sierpnia 2019r. zmieniająca uchwałę w sprawie ustalenia regulaminu wynagradzania nauczycieli zatrudnionych w szkołach prowadzonych przez Gminę Sułów	Cel: dostosowanie przepisów uchwały do aktualnego stanu prawnego.	Tak	
		Osiągnięte efekty: zmiana uchwały .		
		Źródło finansowania: środki własne gminy		
46	XI/67/2019 z dnia 28 sierpnia 2019r. w sprawie wyboru metody ustalania opłaty za gospodarowanie odpadami komunalnymi od właścicieli nieruchomości zamieszkałych oraz ustalenie stawki tej opłaty na terenie Gminy Sułów	Cel: zmiana stawek opłaty za gospodarowanie odpadami komunalnymi.	Tak	
		Osiągnięte efekty: wzrost stawek za odbiór i zagospodarowanie odpadów komunalnych		
		Źródło finansowania: nie dotyczy.		
47	XI/68/2019 z dnia 28 sierpnia 2019r. w sprawie zmiany Wieloletniej	Cel: zmiana okresu realizacji zadania inwestycyjnego.	Częściowo	Realizacja pozostałych zadań w ramach uchwały przewidziana na
		Osiągnięte efekty: dokonanie zmian w WPF na lata 2019 –		

	Prognozy Finansowej	2034.		kolejne lata zgodnie z dokumentem
		Źródło finansowania: środki własne gminy, fundusze europejski i budżet państwa		
48	XI/69/2019 z dnia 28 sierpnia 2019r. w sprawie wprowadzenia zmian w uchwale budżetowej na 2019 r.	Cel: przyjęcie zmian w uchwale budżetowe.	Tak	
		Osiągnięte efekty: zmiana dochodów i wydatków w uchwale budżetowej na 2019r.		
		Źródło finansowania: środki własne gminy, fundusze europejski i budżet państwa		
49	XI/70/2019 z dnia 28 sierpnia 2019r. w sprawie przyjęcia aktualizacji Strategii Rozwiązywania Problemów Społecznych Gminy Sułów na lata 2014-2020	Cel: dostosowanie strategii do zaktualizowanej prognozy zmian w obszarze bezrobocia, niepełnosprawności i potrzeb osób starszych.	Tak	
		Osiągnięte efekty: podjęcie uchwały zmieniającej strategię uwzględniających założenia proponowane w prognozie		
		Źródło finansowania: nie dotyczy.		
50	XII/71/2019 z dnia 19 września 2019r. w sprawie Wieloletniego Programu Inwestycyjnego Gminy Sułów na lata 2016-2022	Cel: przyjęcie nowego zadania inwestycyjnego oraz przedłużenie ram czasowych programu.	Częściowo	Realizacja pozostałych zadań w ramach uchwały przewidziana na kolejne lata zgodnie z dokumentem
		Osiągnięte efekty: przyjęcie nowego zadania inwestycyjnego do realizacji w latach 2016 – 2022.		
		Źródło finansowania: środki własne gminy, fundusze europejski i budżet państwa.		
51	XII/72/2019 z dnia 19 września 2019r. w sprawie zmiany Wieloletniej Prognozy Finansowej	Cel: zmiana okresu realizacji zadania inwestycyjnego.	Częściowo	Realizacja pozostałych zadań w ramach uchwały przewidziana na kolejne lata zgodnie z dokumentem
		Osiągnięte efekty: dokonanie zmian w WPF na lata 2019 – 2034.		
		Źródło finansowania: środki własne gminy, fundusze europejski i budżet państwa		

52	XII/73/2019 z dnia 19 września 2019r. w sprawie wprowadzenia zmian w uchwale budżetowej na 2019 r.	Cel: przyjęcie zmian w uchwale budżetowej.	Tak	
		Osiągnięte efekty: zmiana dochodów i wydatków w uchwale budżetowej na 2019r.		
		Źródło finansowania: środki własne gminy, fundusze europejski i budżet państwa		
53	XIII/74/2019 z dnia 11 października 2019r. w sprawie zmiany uchwały w sprawie udzielenia Powiatowi Zamojskiemu pomocy rzeczowej na realizację zadania publicznego	Cel: zwiększenie zakresu robót dotyczących budowy chodnika w miejscowości Deszkowice Pierwsze.	Tak	
		Osiągnięte efekty: zmiana uchwały zwiększająca wysokość współfinansowania zadania publicznego		
		Źródło finansowania: środki własne gminy		
54	XIII/75/2019 z dnia 11 października 2019r. w sprawie udzielenia Miastu Zamość pomocy finansowej na realizację zadania publicznego	Cel: współfinansowanie zadań związanych z pomocą osobom niepełnym.	Tak	
		Osiągnięte efekty: uchwalenie uchwały określającej wysokość współfinansowania Ośrodka dla Osób Niepełnych w Zamościu		
		Źródło finansowania: środki własne gminy		
55	XIII/76/2019 z dnia 11 października 2019r. w sprawie rozpatrzenia skargi na działalność Wójta Gminy Sułów	Cel: rozpatrzenie skargi na działalność Wójta Gminy Sułów.	Tak	
		Osiągnięte efekty: uznanie skargi za bezzasadną		
		Źródło finansowania: nie dotyczy		
56	XIII/77/2019 z dnia 11 października 2019r. w sprawie zmiany Wieloletniej Prognozy Finansowej	Cel: zmiana okresu realizacji zadania inwestycyjnego.	Częściowo	Realizacja pozostałych zadań w ramach uchwały przewidziana na kolejne lata zgodnie z dokumentem
		Osiągnięte efekty: dokonanie zmian w WPF na lata 2019 – 2034.		
		Źródło finansowania: środki własne gminy, fundusze europejski i budżet państwa		

57	XIII/78/2019 z dnia 11 października 2019r. w sprawie wprowadzenia zmian w uchwale budżetowej na 2019 r.	Cel: przyjęcie zmian w uchwale budżetowe.	Tak	
		Osiągnięte efekty: zmiana dochodów i wydatków w uchwale budżetowej na 2019r.		
		Źródło finansowania: środki własne gminy, fundusze europejski i budżet państwa		
58	XIV/79/2019 z dnia 21 listopada 2019r. w sprawie zniesienia pomnika przyrody	Cel: zniesienie ochrony konserwatorskiej.	Tak	
		Osiągnięte efekty: podjęcie uchwały o zniesieniu ochrony konserwatorskiej w stosunku do dwóch drzew położonych przy drodze wojewódzkiej 848		
		Źródło finansowania: nie dotyczy		
59	XIV/80/2019 z dnia 21 listopada 2019r. w sprawie zmiany uchwały w sprawie wyboru metody ustalania opłaty za gospodarowanie odpadami komunalnymi od właścicieli nieruchomości zamieszkałych oraz ustalenie stawki tej opłaty na terenie Gminy Sulów	Cel: dostosowanie przepisów uchwały do zasad określonych w przepisach prawa	Tak	
		Osiągnięte efekty: podniesienie opłaty za odbiór i utylizację zmieszanych odpadów komunalnych		
		Źródło finansowania: nie dotyczy		
60	XIV/81/2019 z dnia 21 listopada 2019r. w sprawie określenia wzoru deklaracji o wysokości opłaty za gospodarowanie odpadami komunalnymi składanej przez właścicieli nieruchomości zamieszkałych położonych na terenie Gminy Sulów	Cel: dostosowanie przepisów uchwały do zasad określonych w przepisach prawa	Tak	
		Osiągnięte efekty: zmiana wzoru deklaracji o wysokości opłaty za gospodarowanie odpadami komunalnymi		
		Źródło finansowania: nie dotyczy		

61	XIV/82/2019 z dnia 21 listopada 2019r. w sprawie uchwalenia Programu współpracy Gminy Sułów z organizacjami pozarządowymi oraz innymi podmiotami prowadzącymi działalność pożytku publicznego na 2020 r.	Cel: powierzenie zadań publicznym organizacjom pozarządowym	Tak	
		Osiągnięte efekty: powierzenie zadań z zakresu edukacji i kultury fizycznej i sportu organizacjom pozarządowym oraz innym podmiotom prowadzącym działalność pożytku publicznego		
		Źródło finansowania: środki własne gminy		
62	XIV/83/2019 z dnia 21 listopada 2019r. w sprawie obniżenia średniej ceny skupu żyta przyjmowanej do obliczenia podatku rolnego na 2020 rok	Cel: ustalenie wysokości podatku rolnego na 2020 rok	Tak	
		Osiągnięte efekty: obniżenie ceny żyta stanowiącego podstawę ustalenia wysokości podatku rolnego		
		Źródło finansowania: nie dotyczy		
63	XIV/84/2019 z dnia 21 listopada 2019r. w sprawie określenia wysokości stawek podatku od nieruchomości obowiązujących na terenie gminy Sułów na 2020 rok	Cel: ustalenie wysokości stawek podatku od nieruchomości na 2020 rok	Tak	
		Osiągnięte efekty: obniżenie stawek maksymalnych stanowiącego podstawę ustalenia wysokości podatku od nieruchomości		
		Źródło finansowania: nie dotyczy		
64	XIV/85/2019 z dnia 21 listopada 2019r. w sprawie określenia wysokości rocznych stawek podatku od środków transportowych na 2020 rok	Cel: ustalenie wysokości rocznych stawek podatku od środków transportu	Tak	
		Osiągnięte efekty: określenie stawek podatku od środków transportu		
		Źródło finansowania: nie dotyczy		
65	XIV/86/2019 z dnia 21 listopada 2019r. w	Cel: zmiana okresu realizacji zadania inwestycyjnego.	Częściowo	Realizacja pozostałych zadań

	sprawie zmiany Wieloletniej Prognozy Finansowej	<p>Osiągnięte efekty: dokonanie zmian w WPF na lata 2019 – 2034.</p> <p>Źródło finansowania: środki własne gminy, fundusze europejski i budżet państwa</p>		w ramach uchwały przewidziana na kolejne lata zgodnie z dokumentem
66	XIV/87/2019 z dnia 21 listopada 2019r. w sprawie wprowadzenia zmian w uchwale budżetowej na 2019 r.	<p>Cel: przyjęcie zmian w uchwale budżetowe.</p> <p>Osiągnięte efekty: zmiana dochodów i wydatków w uchwale budżetowej na 2019r.</p> <p>Źródło finansowania: środki własne gminy, fundusze europejski i budżet państwa</p>	Tak	
67	XIV/88/2019 z dnia 21 listopada 2019r. w sprawie uchwalenia miejscowego planu zagospodarowania przestrzennego dla wybranych obszarów w gminie Sułów	<p>Cel: zmiana planu zagospodarowania przestrzennego gminy Sułów dla wybranych obszarów w gminie.</p> <p>Osiągnięte efekty: uchwalenie zmiany planu dla 16 obszarów położonych na terenie gminy</p> <p>Źródło finansowania: nie dotyczy.</p>	Tak	
68	XV/89/2019 z dnia 30 grudnia 2019r. w sprawie określenia średniej ceny jednostki paliwa w Gminie Sułów w zakresie zwrotu rodzicom kosztów przewozu dzieci, młodzieży i uczniów niepełnosprawnych na rok szkolny 2019/2020	<p>Cel: ustalenie średniej ceny paliw przeznaczonych do transportu dzieci niepełnosprawnych do szkoły.</p> <p>Osiągnięte efekty: uchwalenie stawek cen paliw przeznaczonych do zapewnienia bezpłatnego dowozu dzieci niepełnosprawnych na rok szkolny 2019/2020</p> <p>Źródło finansowania: środki własne gminy</p>	Tak	
69	XV/90/2019 z dnia 30 grudnia 2019r. w sprawie udzielenia Miastu Zamość pomocy finansowej na realizację zadania publicznego	<p>Cel: zapewnienie możliwości umieszczenia bezdomnych zwierząt w schronisku w Zamościu</p> <p>Osiągnięte efekty: udzielenie pomocy publicznej Miastu Zamość na bieżące funkcjonowanie schroniska dla</p>	Tak	

		bezdolnych zwierząt		
		Źródło finansowania: środki własne gminy		
70	XV/91/2019 z dnia 30 grudnia 2019r. w sprawie wyrażenia zgody na zawarcie porozumienia o wspólnym przygotowaniu i przeprowadzeniu postępowania o udzielenie zamówienia publicznego na zakup energii elektrycznej w ramach Grupy Zakupowej Energii Elektrycznej	<p>Cel: powiększenie Grupy Zakupowej Energii Elektrycznej o 5 gmin z terenu Powiatu Zamojskiego</p> <p>Osiągnięte efekty: wyrażenie zgody na powiększenie Grupy Zakupowej Energii Elektrycznej w celu wspólnego dokonywania zakupu energii elektrycznej</p> <p>Źródło finansowania: środki własne gminy</p>	Tak	
71	XV/92/2019 z dnia 30 grudnia 2019r. w sprawie uchwalenia Gminnego Programu Profilaktyki i Rozwiązywania Problemów Alkoholowych na rok 2020.	<p>Cel: określenie działań terapeutyczno – profilaktycznych w obszarze przeciwdziałania alkoholizmowi</p> <p>Osiągnięte efekty: przyjęcie Gminnego Programu Profilaktyki i Rozwiązywania Problemów Alkoholowych na rok 2020.</p> <p>Źródło finansowania: środki własne gminy</p>	Tak	
72	XV/93/2019 z dnia 30 grudnia 2019r. w sprawie uchwalenia Gminnego Programu Przeciwdziałania Narkomanii na rok 2020.	<p>Cel: określenie działań terapeutyczno – profilaktycznych w obszarze przeciwdziałania narkomanii</p> <p>Osiągnięte efekty: przyjęcie Gminnego Programu Przeciwdziałania Narkomanii na rok 2020</p> <p>Źródło finansowania: środki własne gminy</p>	Tak	
73	XV/94/2019 z dnia 30 grudnia 2019r. w sprawie zatwierdzenia planu	Cel: ustalenie harmonogramu prac komisji stałych Rady Gminy Sułów	Tak	

	pracy Rady Gminy Sułów, planu kontroli Komisji Rewizyjnej i planów pracy komisji stałych Rady Gminy Sułów na rok 2020	<p>Osiągnięte efekty: zatwierdzenie planów pracy komisji stałych Rady Gminy Sułów na 2020r.</p> <p>Źródło finansowania: nie dotyczy</p>		
74	XV/95/2019 z dnia 30 grudnia 2019r. w sprawie zmiany Wieloletniej Prognozy Finansowej	<p>Cel: zmiana okresu realizacji zadania inwestycyjnego.</p> <p>Osiągnięte efekty: dokonanie zmian w WPF na lata 2019 – 2034.</p> <p>Źródło finansowania: środki własne gminy, fundusze europejski i budżet państwa</p>	Częściowo	Realizacja pozostałych zadań w ramach uchwały przewidziana na kolejne lata zgodnie z dokumentem
75	XV/96/2019 z dnia 30 grudnia 2019r. w sprawie wprowadzenia zmian w uchwale budżetowej na 2019 rok	<p>Cel: przyjęcie zmian w uchwale budżetowej.</p> <p>Osiągnięte efekty: zmiana dochodów i wydatków w uchwale budżetowej na 2019r.</p> <p>Źródło finansowania: środki własne gminy, fundusze europejski i budżet państwa</p>	Tak	
76	XV/97/2019 z dnia 30 grudnia 2019r. w sprawie wieloletniej prognozy finansowej Gminy Sułów	<p>Cel: określenie zadań inwestycyjnych i planu finansowego na lata 2020 – 2034.</p> <p>Osiągnięte efekty: uchwalenie WPF na lata 2020 – 2034.</p> <p>Źródło finansowania: środki własne gminy, fundusze europejski i budżet państwa</p>	Częściowo	Realizacja pozostałych zadań w ramach uchwały przewidziana na kolejne lata zgodnie z dokumentem
77	XV/98/2019 z dnia 30 grudnia 2019r. w sprawie uchwały budżetowej na rok 2020	<p>Cel: określenie dochodów i wydatków budżetu gminy Sułów na 2020 rok.</p> <p>Osiągnięte efekty: uchwalenie budżetu gminy Sułów na 2020 k.</p> <p>Źródło finansowania: środki własne gminy, fundusze europejski i budżet państwa</p>	tak	
78	XV/99/2019 z dnia 30 grudnia 2019r. w sprawie wyboru metody ustalania opłaty za	<p>Cel: zmiana stawek opłaty za gospodarowanie odpadami komunalnymi.</p>	Tak	

gospodarowanie odpadami komunalnymi od właścicieli nieruchomości zamieszkałych oraz ustalenie stawki tej opłaty na terenie Gminy Sułów	Osiągnięte efekty: wzrost stawek za odbiór i zagospodarowanie odpadów komunalnych		
	Źródło finansowania: nie dotyczy.		

2. SYTUACJA FINANSOWA GMINY

2.1 Budżet Gminy Sułów

Dochody budżetu Gminy Sułów na 2019 rok zaplanowano w kwocie **20.790.330,60** zł, wykonano w wysokości **20.705.420,81** zł, tj. 99,59 %, z czego:

- dochody bieżące – plan 18.574.317,96 zł, wykonanie 18.489.408,17 zł, tj. 99,54%;
- dochody majątkowe – plan 2.216.012,64 zł, wykonanie 2.216.012,64 zł, tj. 100%.

W 2019 roku ze źródeł zewnętrznych pozyskano 2.216.012,64 zł dotacji majątkowych, w tym 512.275,75 zł tytułem refundacji zadań współfinansowanych ze środków Unii Europejskiej, 1.703.736,89 zł ze środków krajowych. Struktura ww. dochodów kształtuje się następująco:

- infrastruktura drogowa: 1.685.178,00 zł, w tym 1.337.349,00 zł ze środków Funduszu Dróg Samorządowych, 347 829,00 zł środki krajowe;
- gospodarka gruntami i nieruchomościami: 216.407,43 zł (środki UE i budżetu państwa);
- domy i ośrodki kultury: 295.868,32 zł (środki UE i wkład własny Partnera projektu).
- refundacja wydatków majątkowych realizowanych w ramach funduszu sołeckiego: 18.558,89 zł (środki krajowe).

Dodatkowo pozyskano 107.344,71 zł w formie grantu finansowanego w 100% w ramach działania 3.1 „Działania szkoleniowe na rzecz rozwoju kompetencji cyfrowych”, mającego na celu poprawę kompetencji cyfrowych społeczeństwa na tle średniej UE oraz zwiększenie

wykorzystania usług e-administracji: 91.758,30 zł ze środków UE i 15.586,41 zł z budżetu państwa.

Wydatki budżetu Gminy Sułów w 2019 roku zaplanowano w wysokości **22.323.139,21 zł**, wykonano w wysokości **21.733.159,74 zł**, tj. 97,36% z czego:

- wydatki bieżące – plan 17.901.798,21 zł, wykonanie 17.327.081,48 zł, tj. 96,79 %,
- wydatki majątkowe – plan 4.421.341,00 zł, wykonanie 4.406.078,26 zł, tj. 99,65%.

W 2019 roku nakłady na inwestycje stanowiły kwotę 4.406.078,26 zł, w tym 143.860,00 zł współfinansowane ze środków Unii Europejskiej, 4.262.218,26 zł finansowane ze środków krajowych i własnych gminy. Struktura wydatków majątkowych kształtuje się następująco:

- infrastruktura drogowa: 4.062.993,25 zł, w tym 1.685.178,00 zł dofinansowanie krajowe;
- gospodarka gruntami i nieruchomościami: 52.943,10 zł, w tym 34.000,00 zł współfinansowanie ze środków UE, 18.943,10 zł – inwestycja ze środków własnych gminy;
- wspólna obsługa jednostek samorządu terytorialnego – 10.499,99 zł środki własne gminy;
- ochotnicze straże pożarne: 13.267,10 zł, środki własne gminy (fundusz sołecki);
- ochrona powietrza atmosferycznego i klimatu - 97.560,00 zł: 40.061,00 zł dofinansowanie UE, 57.499,00 zł środki własne gminy;
- oświetlenie ulic, placów i dróg: 119.432,01 zł środki własne gminy;
- modernizacja ogrodzenia: 9.817,47 zł środki własne gminy;
- domy i ośrodki kultury: 39.565,34 zł, w tym 17.000,00 zł przy współfinansowaniu ze środków UE, 22.565,34 zł nakłady na inwestycje ze środków własnych gminy.

Przychody: 2.342.808,61 zł, wykonanie 2.342.808,61 zł w tym:

- wolne środki o których mowa w art.217 ust.2 pkt 6 ustawy: plan 642.808,61 zł, wykonanie 642.808,61zł;

- przychody z zaciągniętych pożyczek i kredytów na rynku krajowym: plan 1.700.000,00 zł, wykonanie 1.700.000,00 zł.

Rozchody: plan 810.000,00 zł, wykonanie 810.000,00 zł, w tym:

- spłata pożyczek otrzymanych na finansowanie zadań realizowanych z udziałem środków pochodzących z budżetu Unii Europejskiej: plan 546.853,70 zł, wykonanie 546.853,70 zł;

- spłata otrzymanych krajowych pożyczek i kredytów: plan 263.146,30 zł, wykonanie 263.146,30zł.

2.2 Inwestycje z zakresu programów wieloletnich, współfinansowanych ze środków Unii Europejskiej

W 2019 roku na przedsięwzięcia zaplanowano łącznie 1.149.024,49 zł, po zmianach w trakcie roku plan wyniósł 150.660,00 zł. Z sześciu przedsięwzięć cztery będą kontynuowane w latach 2020 – 2022, dwa są zakończone. Zakres inwestycji jak niżej:

1. Budowa siłowni zewnętrznej w Kulikowie – zadanie realizowane w ramach poddziałania 19.2 „Wsparcie na wdrażanie operacji w ramach strategii rozwoju lokalnego kierowanego przez społeczność” w ramach działania „Wsparcie dla rozwoju lokalnego w ramach inicjatywy LEADER” objętego Programem Rozwoju Obszarów Wiejskich na lata 2014-2020. Realizacja zaplanowana na lata 2019 – 2020. Łączne nakłady finansowe 54.772,29 zł, z tego na 2019 rok - zaplanowano 3.800,00 zł, wydatkowano 3.743,10 zł (sporządzenie niezbędnej dokumentacji projektowej finansowane ze środków własnych Gminy Sułów); na 2020 rok: 50.972,29 zł (realizacja inwestycji finansowana z PROW).
2. Montaż odnawialnych źródeł energii na terenie Gminy Sułów - realizacja przedsięwzięcia przy wsparciu ze środków 4.1 RPLU w latach 2019 – 2022, łączne nakłady finansowe 4.854.660,00 zł w tym w roku 2019 zaplanowano i wydatkowano środki w kwocie 74.660,00 zł (sporządzenie niezbędnej dokumentacji projektowej), na 2020 rok – 0,00 zł, na 2021 – 2.380.000,00 zł, na 2022 - 2.400,000,00 zł.
3. Remont budynków z przeznaczeniem na Centrum Społeczno - Kulturalne w Sułowie planowany do realizacji w latach 2016 – 2019 przy współfinansowaniu ze środków 7.1 RPO WL – łączne nakłady 1.398.843,01 zł, w tym w roku 2019 zaplanowano i wydatkowano 23.000,00 zł (z tego 20.000,00 zł wydatki kwalifikowane w projekcie,

3.000,00 zł wydatki niekwalifikowane, niezbędne do poniesienia w ramach realizowanego projektu, finansowane ze środków własnych Gminy). Przedsięwzięcie inwestycyjne zakończono i rozliczono z Instytucją Zarządzającą w 2019 roku.

4. Termomodernizacja budynku Szkoły Podstawowej w Sułowie - realizacja przedsięwzięcia przy wsparciu ze środków 5.2 RPO WL w latach 2019 – 2020, łączne nakłady finansowe 1.522.305,51 zł, w tym na rok 2019 zaplanowano i wydatkowano środki w kwocie 29.520,00 zł (sporządzenie niezbędnej dokumentacji projektowej), na 2020 rok zaplanowano 1.492.785,51 zł.
5. Termomodernizacja budynku użyteczności publicznej w Sasiadce - realizacja przedsięwzięcia przy wsparciu ze środków 5.2 RPO WL oraz budżetu państwa w latach 2019 – 2021, łączne nakłady finansowe 1.006.797,56 zł, w tym na rok 2019 zaplanowano i wydatkowano środki w kwocie 19.680,00 zł (sporządzenie niezbędnej dokumentacji projektowej), na 2020 rok – 0,00 zł, na 2021 – 987.117,56 zł.
6. Rewitalizacja-budowa i przebudowa obiektów gminnych zlokalizowanych na terenie Gminy Sułów – realizacja przedsięwzięcia przy wsparciu ze środków 13.4 RPO WL oraz budżetu państwa w latach 2017 – 2020, łączne nakłady finansowe 3.623.300,21 zł, w tym na rok 2019 zaplanowano wydatki w kwocie 1.129.024,49 zł, na 2020 rok – 2.408.421,72 zł. W związku z zakończeniem uczestnictwa w postępowaniu konkursowym na poziomie oceny formalnej, w 2019 roku nie realizowano wydatków i wycofano przedsięwzięcie. Dokumentacja zostanie wykorzystana w kolejnym konkursie.

2.3 Zwrot podatku akcyzowa

Zwrot podatku akcyzowego zawartego w cenie oleju napędowego wykorzystywanego do produkcji rolnej przez rolników posiadających grunty rolne na terenie Gminy Sułów:

- liczba wydanych decyzji – 880,
- kwota dotacji otrzymanej od Wojewody Lubelskiego – 502 997,59 zł,
- kwota przeznaczona na wypłatę rolnikom – 493 134,89 zł,
- kwota dotacji dla gminy na pokrycie kosztów wypłaty zwrotu podatku akcyzowego – 9 862,70 zł.

3. GOSPODARKA KOMUNALNA

3.1 Stan mienia Gminy Sulów

Na koniec 2019r. Gmina Sulów była właścicielem nieruchomości o łącznej powierzchni 181,7621 ha. Zostały pozyskane z zasobów Skarbu Państwa 3 działki rolne stanowiące grunt orny o łącznej powierzchni 1,06 ha, jedna w obrębie geodezyjnym Rozłopy i dwie Sąsiadka. W jego skład wchodzi:

- grunty orne – 15,0344 ha,
- łąki i pastwiska – 5,08 ha,
- lasy – 2,22 ha,
- tereny zabudowane (mieszkaniowe, wodociągowe, szkoły , budynki OSP i inne) – 15,5839 ha
- drogi – 143,6038 ha,
- nieużytki – 0,24 ha.

3.2 Modernizacja budynków użyteczności publicznej, budowa infrastruktury sportowej oraz budowa i modernizacja dróg wraz z infrastrukturą towarzyszącą.

1. Infrastruktury drogowej

a) Przebudowa nawierzchni dróg gminnych i wewnętrznych zlokalizowanych na terenie gminy Sulów.

W ramach zadania została wykonana nowa nawierzchnia asfaltowa na następujących odcinkach dróg:

- droga 110148L w miejscowości Kulików na dł. 350m,

- droga 110132L w miejscowości Kawęczyn – Kolonia na dł. 400m,

- droga 110151L w miejscowości Deszkowice Pierwsze na dł. 200m,

- droga 110127L w miejscowości Żrebce na dł. 207m,

- na działce nr 148 Kitów na dł. 300m,

- na działce nr 562 Tworyczów na dł. 200m,

- na działce 1154 Sułowiec na dł. 300m,

Wartość zadania wyniosła 424 285,23 zł i w całości została pokryta z środków własnych gminy.

b) Utwardzenie dna i odwodnienie wąwozu lessowego w ciągu drogi gminnej nr 110141L w miejscowości Żrebce.

W ramach zadania na odcinku 700m położono nawierzchnie z płyt typu jomb. Całkowita wartość zadania wyniosła 203 581,44 zł (dofinansowanie ze środków budżetu państwa w kwocie 159 587,00 zł).

c) Przebudowa drogi gminnej 110160L Deszkowice Pierwsze – Rozłopy.

Część pierwsza obejmowała pokrycie części drogi nawierzchnią z mieszanek mineralno-bitumicznych asfaltowych na dł. 250m, całkowity koszt wyniósł 59 702,06 zł (środki własne gminy).

Część druga obejmowała pokrycie części drogi nawierzchnią z mieszanek mineralno-bitumicznych na dł. 460m, całkowity koszt wyniósł 111 911, 51 zł (dofinansowanie ze środków budżetu państwa – 88 242,00 zł).

d) Przebudowa drogi gminnej nr 110154L w miejscowości Deszkowice Drugie.

Wykonanie nawierzchni z mieszanek mineralno-bitumicznych asfaltowych na dł. 3651, 90m. Całkowita wartość inwestycji wyniosła 1 235 099,84zł (dofinansowanie z Funduszu Dróg Samorządowych – 592 645,00 zł).

e) Modernizacja drogi gminnej nr 110132L w miejscowości Tworyczów.

Wykonano odcinek drogi na dł. 450m, położono nawierzchnię z mieszanek mineralno-bitumicznych. Całkowity koszt wyniósł 186 343,80 zł (dofinansowanie ze środków budżetu państwa w kwocie 100 000,00zł).

f) Przebudowa dróg gminnych w miejscowości Deszkowice Pierwsze i Sułowiec.

Część pierwsza – Deszkowice Pierwsze 110145L, na dł. 900m wykonano nawierzchnię z mieszanek mineralno-bitumicznych, całkowity koszt inwestycji – 367 188,22 (dotacja z Funduszu Dróg Samorządowych w wysokości 245 202,00zł).

Część druga – Sułowiec 110135L, na dł. 830m wykonano nawierzchnię z mieszanek mineralno bitumicznych asfaltowych, całkowity koszt – 366 140,99zł (dofinansowanie z Funduszu Dróg Samorządowych w wysokości 249 048,00zł).

Część trzecia – Sułowiec 110136L i 110134L, na dł. 900m wykonano nawierzchnię z mieszanek mineralno bitumicznych, całkowity koszt wyniósł 371 649,09 zł (dotacja z Funduszu Dróg Samorządowych w wysokości 250 454,00zł).

g) Przebudowa drogi powiatowej 32064L w zakresie budowy chodnika w miejscowości Deszkowice Pierwsze.

W ramach inwestycji, przy wsparciu powiatu zamojskiego, wybudowano 561 m chodnika przy drodze powiatowej Deszkowice Pierwsze - Michalów. Całkowity koszt inwestycji po stronie Gminy Sułów wyniósł 128 430,27 zł. (dotacja w formie rzeczowej z Powiatu Zamojskiego).

2 Obiektów / infrastruktury w ochronie środowiska.

a) Budowa napowietrznej linii oświetlenia ulicznego w miejscowości Michalów.

Wykonano roboty budowlane polegające na montażu opraw oświetleniowych, wykonano przyłącze. Całkowity koszt wyniósł 28 942,34zł (środki własne gminy).

b) Budowa napowietrznej linii oświetlenia ulicznego w miejscowości Sułów.

Wykonano roboty budowlane polegające na montażu opraw oświetleniowych. Wartość zadania – 14 000,00zł. (fundusz sołecki).

c) Budowa elektroenergetycznej linii napowietrznej oświetlenia ulicznego w miejscowości Deszkowice Pierwsze.

Wykonano roboty budowlane polegające na wbudowaniu słupów oraz zamontowaniu opraw oświetleniowych. Całkowita wartość zadania wyniosła 87 541,78 zł (środki własne gminy).

3.3 Gospodarka i ład przestrzenny

W 2019r. Gmina Sułów przystąpiła do zmiany studium uwarunkowań i kierunków zagospodarowania przestrzennego oraz miejscowego planu zagospodarowania przestrzennego. Na podstawie wniosków właścicieli wszczęto procedurę zmiany przeznaczenia gruntów na cele nie rolnicze.

- Uchwałą Nr X/62/2019 rady Gminy Sułów uchwalono zmianę studium uwarunkowań i kierunków zagospodarowania przestrzennego gminy Sułów dla wybranych obszarów.

- Uchwałą Nr XIV/88/2019 Rady Gminy Sułów z dnia 21 listopada 2019r. uchwalono miejscowy plan zagospodarowania przestrzennego dla wybranych obszarów w gminie Sułów. Plan dotyczy 16 obszarów w miejscowościach: Rozłopy, Deszkowice Pierwsze, Deszkowice Drugie, Sułów, Sąsiadka, Sułówek i Rozłopy Kolonia zgłoszonych we wnioskach przez mieszkańców gminy.

3.3 Gospodarka wodno – kanalizacyjna

Na 31 grudnia 2019 roku było 1443 czynnych odbiorców wody i 143 punktów odbioru wody nieczynnych. Cena wody w naszej gminie wynosiła 2,47 zł za 1 m³ i 2,02 zł miesięczny abonament (ceny brutto).

W okresie od 01.01.2019r do 31.12.2019 roku wydobyto 177 910 m³ wody, sprzedano 112 081 m³. Wpłaty za wodę w tym okresie wynoszą 322 379,29 zł, zaległości 10 897,27 zł.

3.4 Odpady

W 2019r. z nieruchomości zamieszkałych odebrano 362,8 ton odpadów zmieszanych oraz 133,51 ton odpadów segregowanych. Łączny koszt odbioru i zagospodarowania odpadów komunalnych wyniósł 470 502,00 zł.

Na koniec 2019r. należności za gospodarowanie odpadami komunalnymi wyniosły 464 697,53 zł. Wpłaty od mieszkańców gminy 397 168,30 zł, zadłużenie 68 710,19 zł, odsetki 5 067,00 zł.

Stawka za opłat za odbiór i zagospodarowanie odpadów komunalnych od osoby miesięcznie wynosiła:

- 13,00 zł za odpady segregowane,
- 26,00 zł za odpady zmieszane.

4. OCHRONA ŚRODOWISKA

4.1 Usuwanie azbestu

Projekt realizowany przez Urząd Marszałkowski Województwa Lubelskiego pn. „**System gospodarowania odpadami azbestowymi na terenie województwa lubelskiego**”.

W ramach projektu azbest jest odbierany bezpłatnie. Do projektu zgłosiło się 46 właścicieli nieruchomości. W 2019r. odebrano azbest z 46 nieruchomości o łącznej masie 144,47 Mg.

4.2 Ochrona zwierząt

W ramach Gminnego programu ochrony zwierząt, gmina Sułów sfinansowała zabiegi sterylizacji i kastracji bezdomnych psów i kotów zaadaptowanych przez nowych właścicieli oraz wstępnej opieki weterynaryjnej. W ramach tych działań żadne zwierzę nie zostało umieszczone w schronisku dla zwierząt lecz zostało zaadaptowane przez nowych właścicieli.

Na opiekę nad zwierzętami bezdomnymi oraz dzikimi poszkodowanymi w wypadkach zaplanowano środki finansowe w wysokości 23.800 zł, wydano 21.211,08 zł, zawarto umowy na wykonanie w/w zadania z Usługami Weterynaryjnymi Magdalena i Waldemar Kowalscy w Szczepieszynie, Piotr Łachno Chyża odławianie i transport, Gabinet Weterynaryjny Paweł Kulik w Zamościu.

5. OŚWIATA I WYCHOWANIE

5.1. Informacje ogólne

W 2019 r. funkcjonowały 3 szkoły podstawowe z oddziałami przedszkolnymi, tj.;

- 1) Szkoła Podstawowa im. Św. Jana Pawła II w Michalowie, powołana dalej jako SPM;
- 2) Szkoła Podstawowa w Sułowie, powołana dalej jako SPS;
- 3) Szkoła Podstawowa w Tworyczowie, powołana dalej jako SPT.

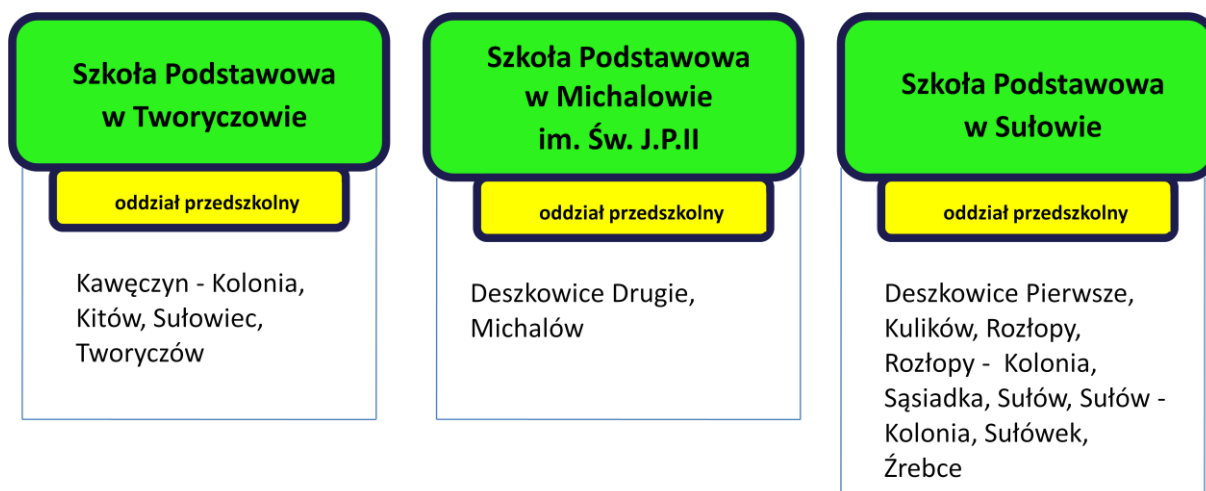

II. Baza dydaktyczna szkół

Baza dydaktyczna Szkoły Podstawowej w Tworyczowie		
L.p.	Nazwa pomieszczenia/obiektu	ilość
1.	sale lekcyjne	7
2.	sale lekcyjne - oddziały przedszkolne	1
3.	klaso-pracownia informatyczna	2
4.	sala ćwiczeń/aula	1
5.	gabinet profilaktyki zdrowotnej	1
6.	gabinet dyrektora	1
7.	pokój nauczycielski	1
8.	plac zabaw	1
9.	boisko	1

Baza dydaktyczna Szkoła Podstawowa w Sułowie		
L.p.	Nazwa pomieszczenia/obiektu	ilość
1.	sale przedmiotowo - lekcyjne	11
2.	pracownia komputerowa	1
3.	sala gimnastyczna	1
4.	biblioteka	1
5.	pomieszczenie wielofunkcyjne (stołówka/świetlica)	1
6.	sala zabaw	1
7.	gabinet profilaktyki zdrowotnej	1
8.	boisko szkolne	1
9.	plac zabaw	1
10.	sekretariat	1
11.	gabinet dyrektora	1
12.	składnica akt	1
13.	pokój nauczycielski	1

14.	magazynek sportowy	1
15.	pomieszczenie socjalne	1

Baza dydaktyczna Szkoła Podstawowa im. Św. Jana Pawła II w Michalowie		
L.p.	Nazwa pomieszczenia/obiektu	ilość
1.	sale lekcyjne - oddziały przedszkolne	2
2.	sale lekcyjne – szkoła podstawowa	8
3.	pracownia komputerowa	1
4.	biblioteka	1
5.	sala ćwiczeń/ aula	1
6.	świetlica	2
7.	gabinet profilaktyki zdrowotnej	1
8.	gabinet pedagoga szkolnego	1
9.	stołówka	2
10.	pomieszczenie kuchenne	1
11.	magazynek sportowy	1
12.	pokój nauczycielski	1
13.	sekretariat	1
14.	gabinet dyrektora	1
15.	składnica akt	1
16.	boisko wielofunkcyjne ze sztuczną nawierzchnią	1
17.	boisko do gry w siatkówkę	1
18.	usypane wzniesienie do zajęć i zabaw zimowych	1
19.	murawa do zajęć ruchowych na świeżym powietrzu	1
20.	plac zabaw	1
21.	szatnia	1
22.	pomieszczenie gospodarcze	1

III. Oferta edukacyjna

Zajęcia pozalekcyjne organizowane i realizowane w SPT		
L. p.	Rodzaj/nazwa zajęć	klasa i liczba uczniów biorących udział
1.	Zajęcia sportowe	V-VIII 13
2.	Zajęcia muzyczne	IV-VIII 25
3.	Zajęcia plastyczne	I-VII 30
4.	Zajęcia plastyczne	0 12
5.	Koło matematyczne	I-IV 10
6.	Koło matematyczne	V-VIII 10
7.	Koło polonistyczne	IV-VIII 12
8.	Koło przyrodnicze	IV-VII 14

Zajęcia pozalekcyjne organizowane i realizowane w SPM		
L.p.	Rodzaj/nazwa zajęć	klasa i liczba uczniów biorących udział
1.	Kółko rozwijające zainteresowania „Programowanie bez komputera”	I (13)
2.	Zajęcia wyrównujące szanse edukacyjne z języka polskiego	I , II, IV (25)
3.	Kółko rozwijające zainteresowania przyrodnicze	II (13)
4.	Zajęcia wyrównujące szanse z matematyki	II, III, VI (20)
5.	Kółko polonistyczne	V, VI, VII (29)
6.	Kółko plastyczne	(19)
7.	Kółko orgiami	IV-VIII i III G (17)
8.	Zajęcia przygotowujące do egzaminu z języka polskiego	VIII, III G (25)
9.	Zajęcia przygotowujące do egzaminu z matematyki	VIII, III G (25)
10.	Zajęcia przygotowujące do egzaminu z języka angielskiego	VIII, III G (25)
11.	Zajęcia przygotowujące do egzaminu z geografii	III G (15)
12.	Zajęcia przygotowujące do egzaminu z biologii	III (15)
13.	Zajęcia przygotowujące do egzaminu z chemii	III (15)
14.	KSM	IV-VIII (39)
15.	KSM – grupa młodszą	I-III (31)

Zajęcia pozalekcyjne organizowane i realizowane w SPS		
L.p.	Rodzaj/nazwa zajęć	klasa i liczba uczniów biorących udział
1.	Zajęcia przygotowujące do egzaminu zewnętrznego z matematyki	IIIG, 20
2.	Zajęcia przygotowujące do egzaminu zewnętrznego z matematyki	VIII, 13
3.	Zajęcia przygotowujące do egzaminu zewnętrznego z j. polskiego	IIIG,
4.	Zajęcia przygotowujące do egzaminu zewnętrznego z j. polskiego	VIII, 13
5.	Zajęcia przygotowujące do egzaminu zewnętrznego z historii	IIIG, 20
6.	Zajęcia przygotowujące do egzaminu zewnętrznego z historii	VIII,
7.	Zajęcia przygotowujące do egzaminu zewnętrznego z j. angielskiego	IIIG, 20
8.	Zajęcia przygotowujące do egzaminu zewnętrznego z j. angielskiego	VIII, 13
9.	Zajęcia dydaktyczno – wyrównawcze z matematyki	VI, uczeń niepełnosprawność w stopniu lekkim
10.	Zajęcia dydaktyczno – wyrównawcze z j. polskiego	VI, uczeń niepełnosprawność w stopniu lekkim
11.	Zajęcia dydaktyczno – wyrównawcze z matematyki	V, 5

12.	Zajęcia dydaktyczno – wyrównawcze	II, 8
13.	Zajęcia dydaktyczno – wyrównawcze	III, 8
14.	Zajęcia dydaktyczno – wyrównawcze	I, 8
15.	Zajęcia dydaktyczno – wyrównawcze z j. angielskiego	VII, 8
16.	Zapasy UKS WRESTLER SUŁÓW	od III SP do III G 10
17.	Zajęcia rekreacyjno - sportowe	IV-VIII 15
18.	Koło „Matematyczne origami”	klas IV-VIII 20
19.	Innowacja "Laboratorium przyrodnicze"	VI, VII, VIII 15

5.4 Stan zatrudnienia

			Główne miejsce pracy		Pełnozatrudnieni				Niepełnozatrudnieni			
					Według umów o pracę		W osobach		Według umów o pracę		W osobach	
Jednostka	Stanowisko	Stopień awansu	mężczyźni	kobiety	etaty	umowy	mężczyźni	kobiety	etaty	umowy	mężczyźni	kobiety
SPM	nauczyciel	nauczyciel stażysta	0	1	0	0	0	0	0,83	1	0	1
		nauczyciel kontraktowy	1	0	0	0	0	0	0,4	1	1	0
		nauczyciel mianowany	0	3	3	3	0	3	0,11	1	0	1
		nauczyciel dyplomowany	2	11	12	12	1	11	0,56	1	1	0
		razem	3	15	15	15	1	14	1,9	4	2	2
	dyrektor	nauczyciel dyplomowany	0	1	1	1	0	1	0	0	0	0
	sekretarka	brak	0	1	1	1	0	1	0	0	0	0
	sprzątaczką	brak	0	2	2	2	0	2	0	0	0	0
razem		3	19	19	19	1	18	1,9	4	2	2	
SPS	nauczyciel	nauczyciel mianowany	1	1	2	2	1	1	0	0	0	0
		nauczyciel dyplomowany	1	16	17	17	1	16	0	0	0	0
		razem	2	17	19	19	2	17	0	0	0	0
	kierowca samochodu osobowego , konserwator	brak	1	0	1	1	1	0	0	0	0	0

	nauczyciel wspomagający	nauczyciel kontraktowy	0	1	1	1	0	1	0	0	0	0
	dyrektor	nauczyciel dyplomowany	0	1	1	1	0	1	0	0	0	0
	sekretarka	brak	0	1	1	1	0	1	0	0	0	0
	sprzątaczką	brak	0	3	3	3	0	3	0	0	0	0
	razem		3	23	26	26	3	23	0	0	0	0
SPT	nauczyciel	nauczyciel kontraktowy	1	0	0	0	0	0	0,83	1	1	0
		nauczyciel mianowany	0	6	6	6	0	6	0	0	0	0
		nauczyciel dyplomowany	1	1	2	2	1	1	0,39	3	0	3
		razem	2	7	8	8	1	7	1,22	4	1	3
	dyrektor	nauczyciel mianowany	0	1	1	1	0	1	0	0	0	0
	sprzątaczką	brak	0	1	0	0	0	0	0,75	1	0	1
	razem		2	9	9	9	1	8	1,97	5	1	4
razem		8	51	54	54	5	49	3,87	9	3	6	

5.5 Wyniki nadzoru pedagogicznego

Szkoła Podstawowa w Tworczowie

Wyniki nadzoru pedagogicznego (ewaluacja zewnętrzna, kontrole)

L.p.	Rodzaj i zakres kontroli (doraźna, problemowa, inna (jaka?))	data kontroli	wynik kontroli
1.	Nie było kontroli		

Szkoła Podstawowa w Sułowie

Wyniki nadzoru pedagogicznego (ewaluacja zewnętrzna, kontrole)
lata szkolne 2017/2018, 2018/2019, 2019/2020

L.p.	Rodzaj i zakres kontroli (doraźna, problemowa, inna (jaka?))	data kontroli	wynik kontroli
------	---	---------------	----------------

1.	LKO- kontrola planowa - zgodność funkcjonowania szkoły z arkuszem organizacji szkoły i przepisami prawa w roku szkolnym 2018/2019;	24.01.2019	Nie ujawniono nieprawidłowości, zaleceń nie wydano
2.	LKO- kontrola doraźna w sprawie skargi;	04.03.2019	W protokole zapisano zalecenia i termin ich realizacji. Dyrektor poinformował organ prowadzący pismem SPS.0910.2.2019 z dnia 02.04.2019r o sposobie ich realizacji.
3.	LKO- kontrola doraźna w zakresie sprawowania nadzoru pedagogicznego, w zakresie podejmowania przez dyrektora działań na rzecz wzmocnienia bezpieczeństwa uczniów.	12.06.2019	Nie ujawniono nieprawidłowości, zaleceń nie wydano
4	LKO- kontrola doraźna - kontrola realizacji zaleceń wydanych w wyniku kontroli doraźnej przeprowadzonej w dniu 04.03.2019	17.10.2019	Nie ujawniono nieprawidłowości, zaleceń nie wydano

Szkoła Podstawowa im. Św. Jana Pawła II w Michalowie
Wyniki nadzoru pedagogicznego (ewaluacja zewnętrzna, kontrole)

L.p.	Rodzaj i zakres kontroli (doraźna, problemowa, inna (jaka?))	data kontroli	wynik kontroli
3.	doraźna – kontrola funkcjonowania szkoły	23.01.2019	zaleceń nie wydano

5.6 Wyniki egzaminu ósmoklasisty

rok 2019 egzamin ósmoklasisty	Liczba piszących egzamin	Wynik z języka polskiego w %	Wynik z języka polskiego - staniny	Wynik z matematyki w %	Wynik z matematyki - staniny	Liczba piszących egzamin z języka angielskiego	Wynik z języka angielskiego w %	Wynik z języka angielskiego - staniny	Liczba piszących egzamin z języka niemieckiego	Wynik z języka niemieckiego w %	Wynik z języka niemieckiego - staniny	Liczba piszących egzamin z języka rosyjskiego	Wynik z języka rosyjskiego w %
	SZKOŁA PODSTAWOWA W SUŁOWIE	13	63	5	40	5	13	47	4
SZKOŁA PODSTAWOWA IM. ŚW. JANA PAWŁA II W MICHAŁOWIE	9	69	7	40	5	8	71	7	.	.	.	1	30
SZKOŁA PODSTAWOWA W TWORYCZOWIE	7	63	5	25	2	7	44	3

Wyniki z poszczególnych przedmiotów:

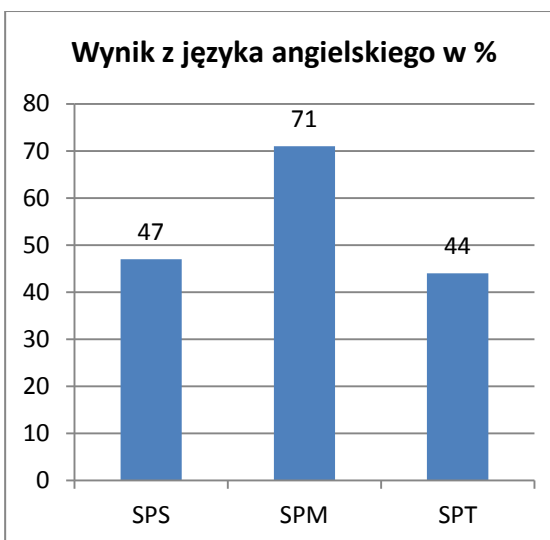
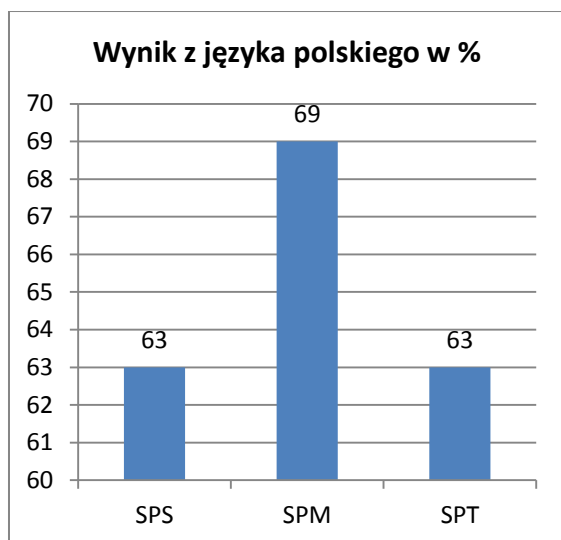

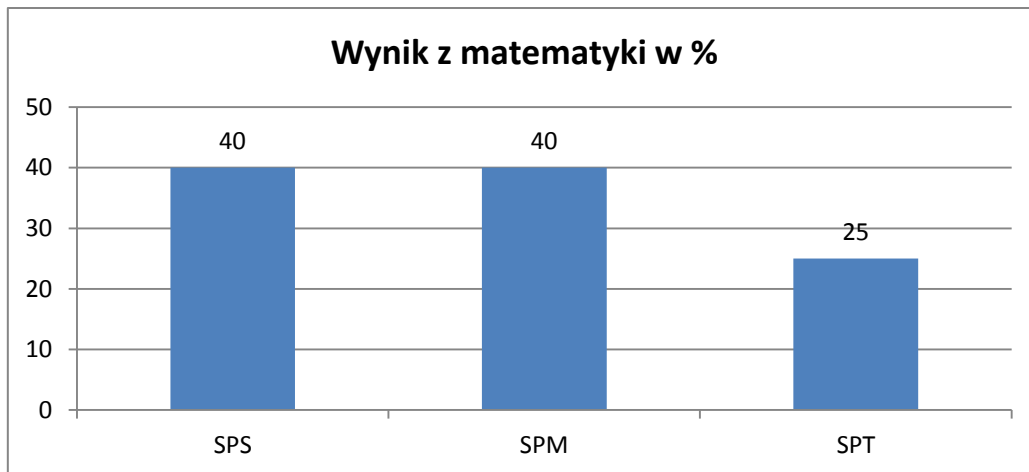

Wyniki w skali staninowej

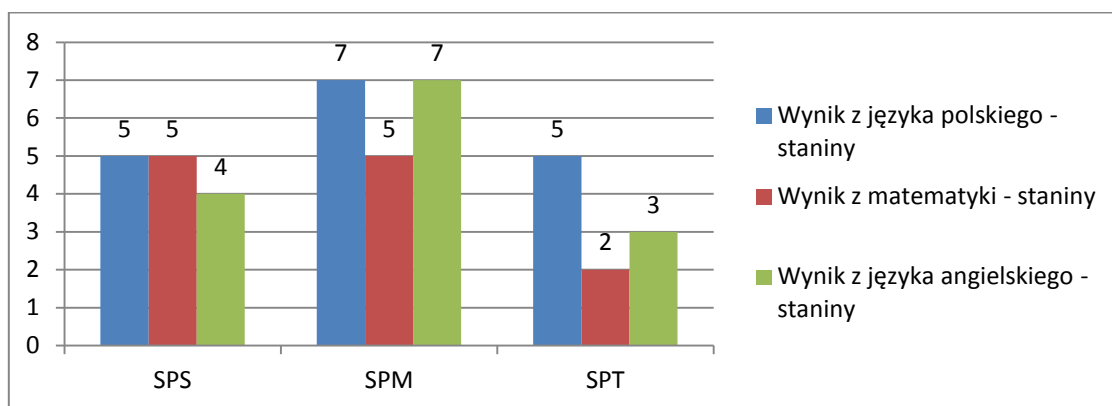

5.7 Wydatki na realizację zadań oświatowych w 2019 r.

Wydatki na realizację zadań oświatowych w 2019r. wyniosły łącznie **5.890.456,82 zł**, w tym m.in.:

- wyposażenie klas I – VIII szkół podstawowych w podręczniki lub materiały edukacyjne oraz materiały ćwiczeniowe z dotacji celowej: 18.717,66 zł.
- realizacja zadań własnych w zakresie wychowania przedszkolnego z dotacji celowej: 60.329,- zł.
- dowóz uczniów niepełnosprawnych z terenu gminy do ośrodków specjalnych w Zamościu: 39.700,- zł.
- stypendia za wyniki w nauce: 15.990,- zł.
- dowóz uczniów do szkół: 149.233,02 zł.
- refundacja kosztów uczęszczania dzieci z terenu gminy Sułów do przedszkoli w innych gminach: 39.945,26 zł.

- prowadzenie szkół podstawowych: 4.505.815,07 zł.
- prowadzenie oddziałów przedszkolnych przy szkołach podstawowych: 456.171,50 zł.
- prowadzenie oddziałów gimnazjalnych przy szkołach podstawowych: 463.165,62 zł.
- doskonalenie zawodowe nauczycieli: 19.794,39 zł.
- realizacja zadań wymagających stosowania specjalnej organizacji nauki i metod pracy dla dzieci i młodzieży w szkołach podstawowych, gimnazjach : 121.595,30 zł.

Ponadto gmina poniosła koszty na realizację zadania publicznego organizowanego w ramach pożytku publicznego tj. zapewnienie dowozu dziecka niepełnosprawnego z terenu Gminy Sułów do ośrodka specjalnego w Zamościu: 11.000,- zł.

Subwencja wg metryczki za 2019 r. wyniosła: 3.177.600,- zł

5.8 Dowożenie dziecka niepełnosprawnego.

W wyniku otwartego konkursu ofert powierzono realizację zadania publicznego Polskiemu Stowarzyszeniu na Rzecz Osób z Nieprawnością Intelktualną Koło w Zamościu w wysokości 11 000,00 zł przewóz i opiekę jednego ucznia wymagającego specjalistycznego dowozu na specjalistycznym wózku inwalidzkim.

6. POMOC SPOŁECZNA, REHABILITACJA ZAWODOWA I PROGRAMY PROFILAKTYKI UZALEŻNIEŃ

6.1 Pomoc społeczna i inne zadania realizowane przez Gminny Ośrodek Pomocy Społecznej w Sułowie.

Głównym zadaniem pomocy społecznej jest umożliwienie osobom i rodzinom przezwyciężenie trudnych sytuacji życiowych, których nie są w stanie pokonać, wykorzystując własne uprawnienia, zasoby i możliwości. Pomoc społeczna dąży do usamodzielniania osób i rodzin oraz ich integracji ze środowiskiem. Poszerzanie zakresu wsparcia oraz pojawianie się nowych narzędzi w pracy socjalnej czyni ten proces bardziej efektywnym.

Pomoc może być przyznana w różnych formach. Należy do nich system zasiłków pieniężnych, usług, pomoc rzeczowa, poradnictwo specjalistyczne i praca socjalna. Klient znajdujący się w sytuacji trudnej otrzymuje od pracownika socjalnego odpowiednią

informację dotyczącą możliwości skorzystania z pomocy, jej form i warunków na jakich będzie mógł tę pomoc otrzymać. Świadczeniobiorcy pomocy społecznej są jednak zobowiązani do współpracy w rozwiązywaniu ich trudnej sytuacji życiowej. Pomoc udzielana w ramach świadczeń z pomocy społecznej ma charakter przejściowy i zakłada aktywizację osób z niej korzystających. Uprawnienia wynikające z ustawy o pomocy społecznej mają bowiem charakter wyłącznie subsydiarny tj. uzupełniający własne środki, możliwości i uprawnienia. Brak jakichkolwiek działań, niewywiązywanie się z przyjętych zobowiązań świadczy o niskim zaangażowaniu w proces przezwyciężania swojej trudnej sytuacji życiowej a w stosunku do osoby, która nie współdziała z organem pomocy społecznej organ zgodnie z art. 11 ust. 2 ustawy o pomocy społecznej może podjąć odpowiednie kroki skutkujące odmową udzielenia świadczenia.

W rodzinie chcącej skorzystać z pomocy społecznej poza spełnieniem kryterium dochodowego **528,00** zł na osobę w rodzinie, oraz **701,00** zł na osobę samotną / musi wystąpić co najmniej jeden z następujących powodów: sieroctwo, bezdomność, bezrobocie, niepełnosprawność, długotrwała lub ciężka choroba, przemoc w rodzinie, potrzeba ochrony macierzyństwa lub wielodzietności, bezradność w sprawach opiekuńczo-wychowawczych i prowadzenia gospodarstwa domowego, zwłaszcza w rodzinach niepełnych i wielodzietnych, brak umiejętności w przystosowaniu się do życia młodzieży opuszczającej placówki opiekuńczo-wychowawcze, trudności w integracji osób, które otrzymały status uchodźcy, trudności w przystosowaniu do życia po zwolnieniu z zakładu karnego, alkoholizm lub narkomania, zdarzenie losowe i sytuacja kryzysowa, klęska żywiołowa lub ekologiczna.

Wysiłki ośrodka pomocy społecznej w 2019 roku zmierzały także do stopniowej zmiany postrzegania tej instytucji w świadomości zbiorowej nie tylko jako instytucji wypłacającej świadczenia finansowe, ale przede wszystkim ważnego podmiotu budowania lokalnego systemu polityki społecznej. Pomoc społeczna zmienia bowiem swoje oblicze. Z instytucji zajmującej się wyłącznie wypłatą świadczeń finansowych i rzeczowych przekształca się w istotnego partnera lokalnego, który wykorzystując swoje zasoby może efektywnie wpływać na otoczenie społeczne. Zmienia się model współpracy z klientem, gdzie poprzez wprowadzenie szczególnego rodzaju umowy, jaką jest kontrakt socjalny, wprowadza się klienta w proces zmian i wspólnie z nim dochodzi do rozwiązań wpływających na poprawę jego sytuacji. Działania aktywizacyjne pozwalają naszym klientom pozyskiwać nowe umiejętności i przejmować odpowiedzialność za swoje życie.

Głównym celem działania Gminnego Ośrodka Pomocy Społecznej w Sułowie w 2019 roku było ograniczenie marginalizacji osób i rodzin poprzez wspieranie zmierzające do zaspokajania niezbędnych potrzeb i umożliwienie im życia w warunkach odpowiadających godności człowieka, a także zapobieganie i przeciwdziałanie sytuacjom utrudniającym życiowe usamodzielnienie oraz integrację ze środowiskiem. Udzielane wsparcie - w różnych formach - było w miarę możliwości wczesne i miało charakter profilaktyczny, ochronny.

Do zadań priorytetowych Gminnego Ośrodka Pomocy Społecznej w Sułowie należały działania ukierunkowane na:

- 1) pomoc osobom i rodzinom w trudnościach materialnych w szczególności poprzez pomoc rzeczową i materialną,
- 2) przeciwdziałanie wykluczeniu społecznemu,
- 3) realizacja programów dożywiania i wsparcia rzeczowego oraz usługowego, kierowanego do dzieci wychowujących się w rodzinach o niskim statusie materialnym,

2. Charakterystyka odbiorców pomocy społecznej.

Jednym z najpoważniejszych problemów dotyczących klientów pomocy społecznej jest **ubóstwo**. Osoby i rodziny, które uzyskiwały pomoc z tego tytułu charakteryzują niskie dochody, niepozwalające na zabezpieczenie podstawowych potrzeb bytowych. Często jedyny dochód wśród tej grupy stanowią świadczenia z pomocy społecznej.

Analiza struktury źródeł utrzymania gospodarstw domowych na terenie gminy wskazuje, iż dominują niezarobkowe źródła utrzymania typu renty, emerytury i zasiłki.

Znaczącym powodem udzielania wsparcia - w różnych formach - jest **bezrobocie**.

Bezrobocie jest nie tylko problemem społecznym, ale leży także u podstaw wielu innych kwestii społecznych. I tak np. szczególnie długotrwałe bezrobocie związane jest z obniżeniem standardu materialnego nie tylko samego bezrobotnego, ale i całej jego rodziny. Stąd obszary długotrwałego bezrobocia pokrywają się w danym społeczeństwie z obszarami biedy, a także rozprzestrzeniania się różnych form patologii społecznych, rozpadem rodziny, obniżeniem zdrowotności społeczeństwa. Nawet krótkotrwały okres bezrobocia nie pozostaje bez wpływu na kondycję psychiczną osób dotkniętych tym problemem.

Według stanu na dzień 31 grudnia 2019 roku osób bezrobotnych w gminie Sułów zarejestrowanych było 166 osób , w tym 81 kobiet - 85 mężczyzn – z czego osoby pozostające bez pracy powyżej 50r. życia – 43 osoby, bezrobotni do 25 roku życia – 31 osób , do 30 roku życia - 60 osób, bezrobotni uprawnieni do zasiłku – 14 osób, bezrobotni wg czasu pozostawania bez pracy powyżej 24 m-ce - 55 osób.

Wśród bezrobotnych świadczeniobiorców Ośrodka Pomocy Społecznej osoby długotrwale bezrobotne stanowią najliczniejszą grupę. Osoby te mają mniejsze szanse na rynku pracy z powodu wieku , braku wykształcenia, braku kwalifikacji. Dlatego też ich aktywizacja jest trudna, długotrwała i wymaga wielokierunkowych oddziaływań.

Ponadto, zauważyć należy, że na terenie gminy - ze względu na jej rolniczy charakter oraz duże rozdrobnienie gospodarstw - istnieje bezrobocie ukryte.

Istotnym problemem, z jakim borykają się mieszkańcy gminy jest **długotrwała choroba**. Rodziny, w których występuje ta dysfunkcja to przeważnie rodziny emerytów i rencistów. Długotrwała choroba wiąże się, zazwyczaj, z ponoszeniem systematycznych i bardzo wysokich kosztów leczenia, wpływając tym samym na znaczne obciążenie budżetu domowego. Mimo funkcjonowania systemu ubezpieczeń zdrowotnych, w oparciu, o który usługi medyczne są finansowane, obserwujemy, że koszty leczenia i leków są wysokie i generalnie przekraczają możliwości finansowe naszych podopiecznych. Ich sytuacja ekonomiczna nie ulegnie zmianie ze względu na ograniczone możliwości pozyskania dodatkowych dochodów własnych i duże koszty utrzymania związane z wiekiem i stanem zdrowia.

Kolejną dominującą przyczyną dysfunkcji osób i rodzin korzystających z pomocy społecznej jest **niepełnosprawność**. Osoby niepełnosprawne objęte są głównie pomocą społeczną w formie zasiłku stałego lub usługami opiekuńczymi. Problemy osób niepełnosprawnych to nie tylko zła sytuacja materialna, ale i inne obszary funkcjonowania i rozwoju takie jak m.in. bariery (architektoniczne, komunikacyjne), utrudniony dostęp do leczenia i rehabilitacji, utrudniony dostęp do rynku pracy. Złożoność występujących problemów tej grupy , wymaga wielu działań, których celem winna być zarówno poprawa jakości życia osób niepełnosprawnych, jak i ułatwianie im funkcjonowania w społeczności. Niezwykle ważnym elementem pracy z osobą niepełnosprawną jest praca socjalna, polegająca

m.in. na utrzymywaniu stałej współpracy z instytucjami i organizacjami z powołanymi w celu wsparcia osób niepełnosprawnych w różnych obszarach funkcjonowania.

Z danych GOPS wynika, iż w dalszym ciągu dużym problemem wśród mieszkańców gminy jest **bezradność w sprawach opiekuńczo-wychowawczych i prowadzeniu gospodarstwa domowego**. Rodzina jest podstawową komórką społeczną spełniającą istotne funkcje zaspokajające potrzeby społeczne, psychiczne i emocjonalne swoich członków. Środowisko rodzinne jest pierwszym środowiskiem wychowawczym w życiu dziecka. Składa się na nie: struktura rodziny, atmosfera wychowawcza w domu, poziom wykształcenia rodziców, sytuacja materialna i zdrowotna. Bezradność wynikająca z zaburzenia równowagi systemu rodzinnego przejawiającego się trudnościami w wypełnianiu ról społecznych przez poszczególnych członków rodziny, często jest przyczyną złego funkcjonowania rodziny. Objawia się to poprzez problemy w wypełnianiu ról rodzicielskich i problemy wychowawcze związane z prezentowaniem przez dzieci agresywnych zachowań, łamaniem obyczajów i norm społecznych. Wszelka pomoc w takim wypadku powinna zmierzać do udzielania rodzinie wsparcia w odbudowie prawidłowych relacji, umacniania prawidłowych postaw rodzicielskich. Warunkiem powodzenia jest możliwie jak najwcześniejsze udzielenie pomocy oraz stosowanie działań profilaktyczno-ochronnych. W wielu sytuacjach dzieci pochodzące z tych rodzin pozostawione są same sobie. Odrzucone przez środowisko rodzinne szukają akceptacji wśród rówieśników, zaczynają wagarować, uciekać z domu i popadać w konflikt z prawem. Problemy opiekuńczo-wychowawcze, przemoc, nadużywanie alkoholu w rodzinie są przyczyną umieszczania dzieci i młodzieży w placówkach opiekuńczo-wychowawczych lub resocjalizacyjnych. Z tego powodu profesjonalna pomoc powinna być wczesna i mieć charakter profilaktyczny, aktywizujący jednostkę lub rodzinę do poszukiwania samodzielnych rozwiązań.

Pomoc tym rodzinom udzielana przez GOPS w roku 2019 obejmowała zarówno świadczenia pieniężne, jak i wsparcie w odbudowaniu prawidłowych relacji i umacnianiu postaw rodzicielskich, a także objęcie rodzin z problemami wychowawczymi wsparciem **asystenta rodziny**. Zakres zadań asystenta rodziny obejmuje cztery obszary: bezpośrednią pracę z rodzicami, bezpośrednią pracę z dziećmi, działania pośrednie realizowane na rzecz dziecka i rodziny, organizację własnego warsztatu pracy. W 2019 roku wsparciem asystenta rodziny, który finansowany był ze środków pozyskanych w ramach konkursu ogłoszonego przez Ministerstwo Rodziny, Pracy i Polityki Społecznej objęto 10 rodzin.

3. Pomoc społeczna

W Ośrodku Pomocy Społecznej w Sułowie na dzień 31 grudnia 2019r. zatrudnionych było 8 osób na umowę o pracę; kierownik , księgowy , 1 pracownik socjalny, 2 specjalistów pracy socjalnej, 1 inspektor ds. świadczeń rodzinnych, 1 inspektor ds. świadczenia wychowawczego , 1 asystent rodziny.

Ponadto na umowę zlecenia ; sprzątaczką , 4 opiekunki domowe, 1 informatyk.

Realizując zadania wynikające z ustawy o pomocy społecznej Ośrodek Pomocy Społecznej w Sułowie w 2019r. udzielił wsparcia 151 rodzinom. Wpłynęło do ośrodka 284 wniosków o przyznanie pomocy.

Najczęstsze powody przyznawania świadczeń to:

ubóstwo, bezrobocie, długotrwała lub ciężka choroba, niepełnosprawność, wielodzietność, bezradność w sprawach opiekuńczo-wychowawczych i prowadzenia gospodarstwa domowego, alkoholizm, przemoc, zdarzenie losowe, trudność w przystosowaniu do życia po zwolnieniu z zakładu karnego.

Podstawą przyznania świadczeń było przeprowadzenie wywiadu środowiskowego, czyli zebranie możliwie wszechstronnych informacji o osobie czy rodzinie, ustalenie występujących problemów, co pozwoliło na podjęcie właściwych działań i zaplanowanie odpowiedniej formy pomocy. Podczas jego przeprowadzania pracownicy socjalni ustalali sytuację rodzinną, zawodową, zdrowotną członków rodziny, ustalali także dane dotyczące źródeł uzyskiwanych dochodów.

Pracownicy socjalni, którzy przeprowadzali wywiad środowiskowy nie ograniczali się tylko do zbierania informacji. Już przy pierwszej wizycie analizowali wraz z klientem jego sytuację, zastanawiali się nad możliwościami przezwyciężenia problemów, udzielali porad, motywowali do zmiany zachowań, które pomogłyby w dalszym życiu, niejednokrotnie przeprowadzali pierwsze mediacje w sytuacjach konfliktowych.

Stosownie do zgłaszanych przez osoby lub rodziny potrzeb oraz biorąc pod uwagę możliwości finansowe Ośrodka przyznawano odpowiednią pomoc.

Formy pomocy udzielone w roku 2019 ilustruje poniższa tabela:

Tabela nr 1. Świadczenia udzielone przez OPS na podstawie ustawy o pomocy społecznej.

Formy pomocy	Liczba osób		Kwota	
	2018	2019	2018	2019
Zasiłek stały	15	15	75 538	69 536
Zasiłek okresowy	51	42	121 358	109 542
Zasiłek celowy i w naturze	68	76	93 703	104 876
Posiłek	149	133	80 927	90 693
Usługi opiekuńcze	5	6	49 921	41 090
Opłacenie pobytu w domu pomocy społecznej	4	6	92 271	167 783

Źródło: opracowanie własne na podstawie sprawozdania MRPiPS za 2018 rok i 2019 rok.

Zarówno w ramach zadań własnych jak i zadań zleconych nie odmówiono pomocy finansowej z powodu braku środków finansowych .

Świadczenia obowiązkowe wypłacane były w przysługującej wysokości , natomiast świadczenia fakultatywne były przyznawane w wysokości odpowiadającej możliwościom finansowym ośrodka z uwzględnieniem konieczności i pilności potrzeb osób wymagających pomocy.

Poza świadczeniami finansowymi i w naturze GOPS udzielał także pomocy w formie pracy socjalnej. Praca socjalna służy wspieraniu osób i rodzin we wzmacnianiu lub odzyskiwaniu zdolności do funkcjonowania w społeczeństwie oraz do zaspokajania swoich potrzeb bytowych. Działania te są nakierowane na kształtowanie odpowiednich postaw i zachowań osób, motywowanie ich do działań zmierzających do rozwiązywania własnych problemów oraz tworzeniu warunków sprzyjających podejmowaniu takiej aktywności.

Ważnym instrumentem wykorzystywanym w pracy socjalnej jest kontrakt socjalny. Jest to pisemna umowa zawarta pomiędzy pracownikiem socjalnym a osobą ubiegającą się o pomoc, określająca wspólnie podejmowane działania zmierzające do przezwyciężenia trudnej sytuacji osoby lub rodziny oraz uprawnienia i zobowiązania stron umowy.

4 .Inne działania.

W ubiegłym roku GOPS podejmował szereg działań mających na celu poprawę sytuacji życiowej osób i rodzin mających trudności w zaspokajaniu swoich podstawowych potrzeb bytowych i borykających się z różnymi problemami. Możliwości zabezpieczania przez Ośrodek potrzeb mieszkańców są niestety ograniczone ze względu na niewystarczającą infrastrukturę socjalną w gminie. Przykładowo dotkliwym społecznie problemem jest opieka nad ludźmi starszymi. Jest to problem, który będzie narastał, gdyż struktura demograficzna gminy jest niekorzystna i liczba osób w wieku poprodukcyjnym stale rośnie. Każdego roku wzrasta liczba osób, które wymagają wsparcia usługowego lub pomocy w formie instytucjonalnej. GOPS podejmuje w tym zakresie szereg działań m.in. zapewnia usługi opiekuńcze w miejscu zamieszkania osób, przyznaje świadczenia pielęgnacyjne dla osób sprawujących opiekę nad niepełnosprawnymi członkami rodziny, w razie konieczności kieruje do zakładu opiekuńczo-leczniczego lub domu pomocy społecznej. Pomoc w formie usług opiekuńczych oraz jej zakres jest przyznawana na wniosek osoby zainteresowanej. Odpłatność za usługi obliczana jest z uchwałą Rady Gminy w Sułowie i uzależniona jest od dochodu tej osoby . Osoby posiadające dochód poniżej kryterium dochodowego usługi opiekuńcze przyznane mają nieodpłatnie.

Ustawa o pomocy społecznej nakłada również na ośrodek pomocy społecznej obowiązek udzielania osobom i rodzinom pomocy w formie specjalistycznego poradnictwa rozumianego jako udzielanie porad, wskazówek i różnego rodzaju informacji .

W szczególnych sytuacjach istnieje potrzeba podejmowania interwencji kryzysowej. Jest to zespół interdyscyplinarnych działań podejmowanych na rzecz osób i rodzin będących w stanie kryzysu. Celem interwencji kryzysowej jest przywrócenie równowagi psychicznej i umiejętności samodzielnego radzenia sobie a dzięki temu zapobieganie przejściu reakcji kryzysowej w stan chronicznej niewydolności psychospołecznej. W ramach interwencji kryzysowej udziela się natychmiastowej specjalistycznej pomocy psychologicznej, a w

zależności od potrzeb – poradnictwa socjalnego lub prawnego, a w sytuacjach uzasadnionych – schronienia.

Inne działania podejmowane w 2018 roku przez pracowników socjalnych obejmowały:

- a) sporządzanie wywiadów środowiskowych dla potrzeb przyznania zasiłku dla opiekuna lub specjalnego zasiłku opiekuńczego nad niepełnosprawnym członkiem rodziny, sądów, zakładów karnych, oraz innych jednostek organizacyjnych pomocy społecznej,
 - b) współpracę na rzecz klientów OPS z organizacjami pożytku publicznego, stowarzyszeniami, kościołami, zakładami pracy i osobami fizycznymi.
 - c) kompletowanie dokumentacji do domów pomocy społecznej, zakładów opiekuńczo – leczniczych,
 - d) bieżące informowanie sądu o sytuacjach patologicznych występujących w rodzinach podopiecznych GOPS,
 - e) składanie wniosków do sądu w sprawie przymusowego leczenia psychiatrycznego
 - f) sporządzanie wywiadów u osób zobowiązanych do alimentacji na rzecz podopiecznych GOPS ,
- jak i na wniosek OPS z innych gmin,
- g) wydawanie zaświadczeń o korzystaniu lub niekorzystaniu z pomocy społecznej,
 - h) kierowanie osób (mających problem z nadużywaniem alkoholu) do Gminnej Komisji ds. Rozwiązywania Problemów Alkoholowych,
 - i) nakłanianie rodzin z problemem alkoholowym do podjęcia terapii,
 - j) pomoc w skompletowaniu dokumentacji do ZUS, KRUS oraz Powiatowego Zespołu ds. Orzekania o Niepełnosprawności

Realizacja zadań nałożonych na GOPS nie byłaby możliwa - bez współpracy z władzami gminy, samorządem, sołtysami, lokalnymi instytucjami i mieszkańcami. W codziennej praktyce zawodowej staramy się reagować na wszystkie sygnały dotyczące problemów jednostek i społeczności oraz udzielać pomocy w ramach obowiązujących uregulowań prawnych.

GOPS jest ważnym podmiotem w systemie lokalnych instytucji służących zabezpieczeniu potrzeb społecznych.

Ogólny budżet w 2019r. Ośrodka Pomocy Społecznej w Sułowie na realizację zadań z pomocy społecznej wyniósł – **413 737,00 zł** .

Oprócz zadań własnych i zleconych wynikających z ustawy o pomocy społecznej Ośrodek realizuje zadania:

- własne gminy – wynikające z ustawy z dnia 8 marca 1990r. o samorządzie gminnym,
- z zakresu świadczeń rodzinnych na podstawie ustawy z dnia 28 listopada 2003r. o świadczeniach rodzinnych,
- z zakresu pomocy osobom uprawnionym do alimentów na podstawie ustawy z dnia 7 września 2007r.,
- z zakresu ustawy z dnia 27 sierpnia 2009 roku o finansach publicznych,
- z zakresu ustawy o systemie ubezpieczeń społecznych,
- z zakresu ustawy o świadczeniach opieki zdrowotnej finansowanych ze środków publicznych,
- z zakresu ustawy z dnia 29 lipca 2005 roku o przeciwdziałaniu przemocy w rodzinie,
- z zakresu ustawy z dnia 9 czerwca 2011r. o wspieraniu rodziny i systemie pieczy zastępczej,
- z zakresu ustawy z dnia 4 kwietnia 2014r. o ustalaniu i wypłacie zasiłków dla opiekunów,
- z zakresu ustawy z dnia 5 grudnia 2014 r. o Karcie Dużej Rodziny,
- z zakresu ustawy o dodatkach mieszkaniowych,
- z zakresu ustawy o prawie energetycznym,
- z zakresu ustawy z dnia 11 lutego 2016 r. o pomocy państwa w wychowaniu dzieci,
- zadania wynikające z innych przepisów prawa.

5. Potrzeby w zakresie pomocy społecznej.

Zgodnie z zapisem art. 110 ust. 19 ustawy o pomocy społecznej kierownik ośrodka pomocy społecznej, oprócz corocznego sprawozdania z działalności, przedstawia również potrzeby w zakresie pomocy społecznej na dany rok. W obecnej sytuacji społeczno - gospodarczej pomoc społeczna ma do spełnienia ważną rolę. Powinna stwarzać poczucie bezpieczeństwa socjalnego, pomagać w tworzeniu właściwych warunków życia i zaspokajania potrzeb społeczności lokalnej, wspomagać rodzinę w pełnieniu jej funkcji. Realizacja celów musi opierać się na dobrze funkcjonującej bazie materialnej, instytucjonalnej oraz wykwalifikowanej kadrze służb społecznych.

Podstawą do określenia potrzeb w zakresie pomocy społecznej jest diagnoza problemów społecznych prowadzona na bieżąco przez Ośrodek, który gromadzi dane dotyczące sytuacji rodzinnej, zawodowej, zdrowotnej mieszkańców gminy korzystających z pomocy oraz dane przekazywane przez inne podmioty, działające w systemie pomocy społecznej, a także analiza zasobów gminy w sferze socjalnej (kadrowych i instytucjonalnych).

W celu zapewnienia prawidłowej realizacji zadań pomocy społecznej konieczne jest:

- podnoszenie poziomu i doskonalenie sprawności funkcjonowania ośrodka pomocy społecznej poprzez stałe podnoszenie kwalifikacji i kompetencji kadry pomocy społecznej,
- poszerzanie działań służących aktywizacji społecznej, zdrowotnej, edukacyjnej oraz zawodowej osób marginalizowanych i zagrożonych wykluczeniem społecznym, między innymi w oparciu o projekty dofinansowywane z funduszy europejskich oraz przez Ministerstwo Rodziny, Pracy i Polityki Społecznej,
- wspieranie rodzin w pełnieniu ich podstawowych funkcji, głównie w zakresie opieki i wychowywania dzieci,
- rozwój wsparcia środowiskowego dla osób niepełnosprawnych, starszych, w tym rozważenie możliwości utworzenia mieszkań chronionych lub domu dziennego pobytu,
- szkolenie pracowników pomocy społecznej w zakresie radzenia sobie w sytuacjach trudnych i niosących zagrożenie bezpieczeństwa podczas wykonywania obowiązków służbowych,
- rozszerzenie pomocy socjalnej o ogólnodostępne, specjalistyczne poradnictwo psychologa, prawnika,
- kontynuacja działań informacyjnych na rzecz przeciwdziałania przemocy w rodzinie oraz psycho – edukacyjnych dla ofiar i sprawców przemocy,
- wyposażenie OPS w podstawowe narzędzia pracy,

6.2 Rehabilitacja zawodowa.

Gmina Sułów współfinansowała działalność Warsztatu Terapii Zajęciowej w Rozłopach. Warsztat Terapii Zajęciowej realizuje zadania w zakresie rewalidacji i rehabilitacji społecznej oraz zawodowej mającej na celu ogólny rozwój i poprawę sprawności osób

niepełnosprawnych, niezbędnych do możliwie niezależnego, samodzielnego i aktywnego życia w środowisku.

Rehabilitacja zawodowa realizowana jest w 7 pracowniach: gospodarstwa domowego, krawiecko – dziewiarskiej, plastycznej, ogrodniczej, poligrafii, ceramicznej oraz stolarsko – wikliniarskiej. Poprzez zastosowanie różnych technik terapii zajęciowej, zgodnie z indywidualnym programem rehabilitacji dla każdego uczestnika, wyrabiana jest u podopiecznych zaradność osobista, pobudzana aktywność społeczna. Rozwijane są umiejętności i postawy niezbędne do podjęcia i wykonywania pracy. Wytwarzając różne produkty w poszczególnych pracowniach uczestnicy nabierają doświadczeń związanych z pracą, uczą się współpracy, odpowiedzialności za powierzony materiał i narzędzia pracy, przyswajają sobie zasady punktualności, obowiązkowości, systematyczności, stosowania się do reguł, proszenia o pomoc oraz odzyskują lub nabywają wiarę w siebie. Oprócz zajęć w pracowniach, osoby z niepełnosprawnością mają możliwość korzystania z pomocy psychologa i fizjoterapeuty. Chętnie też biorą udział w zajęciach z muzykoterapii.

6.3 Realizacja programów przeciwdziałania alkoholizmowi i narkomanii.

Jednym z najpoważniejszych źródeł rozwoju patologii społecznych jest alkoholizm. Ograniczenie dramatycznych skutków uzależnienia od alkoholu można osiągnąć poprzez:

- preferowanie i popularyzowanie wychowania w trzeźwości,
- wspieranie osób i rodzin w wychodzeniu z alkoholizmu,
- przeciwdziałanie w szeroko rozumianym pojęciu negatywnym skutkom występowania alkoholizmu.

Instytucjonalne przeciwdziałanie rozszerzaniu się patologii społecznych wynikających z nadmiernego spożycia alkoholu. Na poziomie samorządu gminnego komórką powołaną do przeciwdziałania patologiom społecznym jest Gminna Komisja Rozwiązywania Problemów Alkoholowych.

W Gminie Sułów działa- mający na celu ułatwienie dostępności do pomocy terapeutycznej Punkt Konsultacyjno – Informacyjny.

Gminna Komisja Rozwiązywania Problemów Alkoholowych dysponuje na realizację jej celów budżetem stworzonym na bazie opłat za wydanie lokalnym podmiotom zezwoleń na obrót napojami alkoholowymi.

Realizacja Gminnych Programów w tym zakresie i koszty działań GKRPA w Gminie Sułów za 2019 rok.

W roku 2019 na ten cel wydatkowano kwotę 46.490,90 zł .

Zadania realizowane w ramach przeciwdziałania patologiom wśród dzieci i młodzieży przez organizowanie w szkołach zajęć profilaktycznych oraz zajęć sportowych. W okresie wakacji zorganizowano wypoczynek letni pod nazwą „Wakacje z Bogiem”, w którym licznie brały udział dzieci z terenu gminy Sułów, w wieku od 4 do 15 lat. Promowane są aktywne formy spędzenia czasu wolnego, kultywowanie tradycji z uwzględnieniem zachowań abstynenckich.

Realizowane były programy senioralne dla kobiet 50 + ." Są to satysfakcjonujące więzi z innymi ludźmi- integracja, pielęgnowanie zainteresowań, odkrywanie nowych obszarów życia co wzmacnia samoocenę przez konstruktywne sposoby spędzenia wolnego czasu.

Inną kategorią wydatków są wydatki związane z funkcjonowaniem gminnej komisji rozwiązywania problemów alkoholowych i przeciwdziałania narkomanii, są to opłaty biegłych sądowych, szkolenia członków komisji, pedagogów, pomoc psychologiczna dla dzieci i młodzieży oraz pomoc terapeutyczna dla osób dorosłych i ich rodzin.

W ramach przeciwdziałania narkomani w Gminie Sułów w 2019 roku wydatkowano łącznie kwotę – 2 040,00 zł.

7. DZIAŁALNOŚĆ KULTURALNA I SPORTOWA

7.1 Działalność Gminnej Biblioteki Publicznej im Feliksy Poździk w Sułowie

a) informacje o bieżącej działalności Gminnej Biblioteki Publicznej im Feliksy Poździk w Sułowie

Liczba osób zatrudnionych na koniec roku:

- 4 osób, w tym 4 osoby pełnozatrudnione

Liczba czytelników:

- 643 osoby

Liczba zbiorów bibliotecznych:

- 24 291

Liczba zakupionych książek:

- 745

Liczba odwiedzin fizycznych w bibliotece:

- 16 448

Liczba odwiedzin wirtualnych:

- 5 029

Liczba wypożyczeń na zewnątrz:

- 12 777

Wydatki bieżące biblioteki (budżet biblioteki ogółem):

- 287 638 zł

Dotacja organizatora:

- 267 000 zł

Środki finansowe pozyskane z grantów specjalnych lub dochodów własnych:

- 20 687 zł

Wydatki na gromadzenie zbiorów bibliotecznych:

- 19 542 zł

Wydatki na personel:

- 138 459 zł

b) zorganizowane wydarzenia kulturalne

1. Zorganizowanie i prowadzenie turnieju sportowego w czasie ferii zimowych dla dzieci, młodzieży i dorosłych – Zimowy Turniej o Puchar Wójta Gminy Sułów. Przedmiotem rozgrywek były: warcaby, tenis stołowy, piłkarzyki, bilard. Zasięg imprezy: gmina Sułów.
2. Zorganizowanie Gminnego Dnia Kobiet. W trakcie imprezy tradycyjnie wystawiono krótką sztukę teatralną przygotowaną przez zespół artystyczny składający się z sołtysów, radnych oraz pracowników Urzędu Gminy i Gminnej Biblioteki Publicznej im. Feliksy Poździk w Sułowie – grupa docelowa: osoby dorosłe. Impreza miała zasięg gminny.
3. Zorganizowanie i prowadzenie Gminnego Świąta Flagi, podczas którego zaprezentowano spektakl historyczno - patriotyczny w wykonaniu dzieci i młodzieży ze Szkoły Podstawowej w Sułowie, występ Dziecięco – Młodzieżowej Orkiestry Dętej Gminy Sułów oraz koncert gminnego zespołu wokalnie – instrumentalnego „Pół na pół”. Impreza o zasięgu gminnym.
4. Zorganizowanie Dnia Bibliotekarza, w którym wzięli udział uczniowie najmłodszych klas Szkoły Podstawowej w Sułowie. Zasięg lokalny.
5. Zorganizowanie i prowadzenie Gminnego Dnia Dziecka w Sułowcu – zasięg gminny.
6. Współorganizacja oraz prowadzenie „Biegu Pamięci” podczas uroczystości ku czci pomordowanych w miejscowości Kitów – zasięg gminny.
7. Zorganizowanie i prowadzenie III Festiwalu Twórczości Patriotyczno-Chrześcijańskiej w

Tworyczowie – impreza skierowana do dzieci, młodzieży i osób dorosłych – zasięg regionalny (byłe województwo zamojskie).

8. Zorganizowanie i prowadzenie IV Pikniku Archeologicznego w Sąsiadce – zasięg powiatowy.
9. Organizacja imprezy lokalnej pn. „Spotkania Sąsiedzkie” w Sułowie.
10. Organizacja i prowadzenie imprezy sportowo – rozrywkowej „Pożegnanie lata” w Kulikowie – zasięg gminny.
11. Współorganizowanie oraz prowadzenie Gminnych Dożynek w Deszkowicach Drugich – zasięg gminny.
12. Współorganizowanie wyścigu kolarskiego pn. „III Memoriał im. Feliksy Poździk” – zasięg powiatowy.
13. Zorganizowanie oraz prowadzenie corocznej akcji pn. „Narodowe Czytanie” – zasięg lokalny.
14. Współorganizowanie oraz prowadzenie festynu rodzinnego pn. „Święto Pieczonego Ziemniaka” w Deszkowicach Pierwszych – zasięg gminny.
15. Zorganizowanie oraz prowadzenie Gminnych Obchodów Dnia Niepodległości w Sułowie. Podczas uroczystości wystawiono spektakl słowno – muzyczny w wykonaniu dzieci i młodzieży ze SP w Michalowie. Zasięg gminny.
16. Zorganizowanie warsztatów literackich dla uczniów Szkoły Podstawowej w Sułowie.
17. Zorganizowanie oraz prowadzenie warsztatów plastycznych dla uczniów Szkoły Podstawowej w Sułowie oraz Tworyczowie.
18. Zorganizowanie oraz prowadzenie Gminnego Spotkania Oplatkowego w Sułowie, podczas którego wystąpiła Dziecięco – Młodzieżowa Orkiestra Dęta Gminy Sułów oraz zespół wokalny – instrumentalny „Pół na pół”. Impreza miała charakter gminny.

7.2 Działalność sportowa

W wyniku otwartego konkursu ofert powierzono realizację zadania publicznego dotyczącego wspierania i upowszechniania kultury fizycznej Gminnemu Klubowi Sportowemu „Perła” Deszkowice Pierwsze, przekazano dotację w wysokości 30.000 zł na organizowanie przygotowań i uczestnictwa zawodników rekrutujących się z terenu Gminy Sułów w rozgrywkach lokalnych, ponadlokalnych oraz imprezach sportowo-rekreacyjnych w szczególności w ramach igrzysk „Mieszkańców Zamojskiej Wsi”. Prowadzenie sekcji piłki nożnej. Ponoszenie opłat za szkolenie, ubezpieczenie i dowóz zawodników na mecze, opłaty za pracę sędziów ligowych, wpisowego oraz kosztów utrzymania obiektów sportowych.

8. FUNDUSZ SOŁECKI

Szczególną formą budżetu obywatelskiego jest fundusz sołecki. Jest on wyodrębniany w gminach wiejskich lub miejsko – wiejskich na realizację zadań istotnych dla społeczności lokalnych które w drodze uchwał podejmowanych przez zebrania wiejskie decydują o przeznaczeniu części środków budżetowych przypisanych do danego sołectwa. W gminie Sułów fundusz sołecki został wyodrębniony po raz pierwszy w budżecie roku 2016.

Na realizację zadań z zakresu funduszu sołeckiego w Gminie Sułów w roku 2019 wydatkowano środki w kwocie 262.436,64 zł według poniższego opisu:

Wydatki bieżące:

Dział 600 - Transport i łączność

Rozdział 60016 – Drogi publiczne gminne – wydatkowano 70.018,40 zł, środki zostały przeznaczone na zakup kruszywa mieszanego i innych materiałów do remontów dróg na terenie poszczególnych sołectw.

Wydatki w dziale 600 – Transport i łączność,

poniesione w poszczególnych sołectwach :

Miejscowość	Kwota
Deszkowice Pierwsze	6.264,97 zł
Deszkowice Drugie	8.517,49 zł
Kawęczyn – Kolonia	2.638,64 zł
Kitów	7.612,53 zł
Kulików	2.638,64 zł
Rozłopy	9.419,51 zł
Sąsiadka	5.000,00 zł
Sułowiec	925,28 zł
Sułów	3.339,69 zł

Sułów – Kolonia	6.000,00 zł
Sułówek	3.308,63 zł
Tworyczów	9.991,66 zł

Dział 900 – Gospodarka komunalna i ochrona środowiska

Rozdział 90015 – Oświetlenie ulic, placów i dróg - wydatковано 1.934,41 zł na uzupełnienie oświetlenia ulicznego w miejscowości Tworyczów.

Dział 921 – Kultura i ochrona dziedzictwa narodowego

Rozdział 92109 – Domy i ośrodki kultury, świetlice i kluby – wydatковано 110.778,27 zł , środki zostały przeznaczone na zakup materiałów remontowych i wyposażenia remizo-świetlic.

Wydatki w dziale 921 – Kultura i ochrona dziedzictwa narodowego, poniesione w poszczególnych sołectwach:

Deszkowice Pierwsze	- 8.519,63 zł	
Deszkowice Drugie	- 2.000,00 zł	
Kawęczyn – Kolonia	- 6.500,00 zł	
Kitów	-7.303,77 zł	
Kulików	- 3.100,01 zł	
Michalów	- 6.500,00 zł	
Rozłopy – Kolonia	- 10.313,15 zł	
Rozłopy	- 8. 927,39 zł	
Sułowiec	-8.910,75 zł	
Sąsiadka	-1.068,00 zł	
Sułów	-3.000,00 zł	
Sułów – Kolonia	- 3.314,03 zł	
Tworyczów	- 15.000,00 zł	
Żrebce	- 16.321,54 zł	

Wydatki bieżące ogółem – 182.731,08 zł.

Kwota zwrotu dotacji wynikająca ze złożonych dokumentów – 47.882,85 zł.

Wydatki majątkowe:

Dział 600 – Transport i łączność

Rozdział 60016 – Drogi publiczne – wydatkowano 16.000,00 zł na dokumentację techniczną projektów: „Przebudowa drogi gminnej nr 110145L w Deszkowicach Pierwszych” – 8 000,00 zł,

„Przebudowa dróg gminnych nr 110134L i nr 110136L w Sułowcu” – 8 000,00 zł.

Dział 754 – Bezpieczeństwo publiczne i ochrona przeciwpożarowa

Rozdział 75412 – Ochotnicze straże pożarne – wydatkowano 7.003,45 zł na dofinansowanie zakupu samochodu Opel Vivaro dla OSP w Sułowku.

Dział 900 – Gospodarka komunalna i ochrona środowiska

Rozdział 90015 – Oświetlenie ulic, placów i dróg – wydatkowano 42.872,57 zł na wykonanie projektu i budowę elektroenergetycznej linii napowietrznej oświetlenia ulicznego w Michalowie – 28.872,57 zł i w Sułowie – 14.000,00 zł.

Dział 921 – Kultura i ochrona dziedzictwa narodowego

Rozdział 92109 – Domy i ośrodki kultury, świetlice i kluby – wydatkowano 13.829,54 zł na modernizację budynku remizo-świetlicy w Sąsiadce.

Wydatki majątkowe ogółem – 79.705,56 zł.

Kwota zwrotu dotacji wynikająca ze złożonych dokumentów – 20.886,04 zł.

Wszystkie poniesione w roku 2019 wydatki w ramach funduszy sołeckich były zgodne z wcześniejszymi wnioskami rad sołeckich poszczególnych miejscowości.

Podsumowanie

W ramach posiadanych środków budżetowych (własnych i z budżetu państwa) staraliśmy się tak planować przedsięwzięcia by przy zaangażowaniu jak najmniejszych środków finansowych osiągnąć maksymalny efekt mający służyć rozwojowi Gminy Sułów i poprawie życia mieszkańców.

W wyniku podjętych działań Gmina Sułów pozyskała ze źródeł zewnętrznych łączne środki w wysokości **2.216.012,64 zł**, szczegółowy wykaz w rozdziale 2.

Zapewniam państwa że szereg działań, które przyniosły tak wymierne efekty dla gminy i jej mieszkańców będą kontynuowane w latach następnych oraz że dołożymy wszelkich starań aby realizowane przez nas działania zostały wykonane z zachowaniem należytej staranności i zachowaniem obowiązujących przepisów prawa.